

Statistisches Jahrbuch 2000/2001

25. Auflage



Stadt
Offenbach
am Main



DEZERNAT I
ARBEITSFÖRDERUNG
STATISTIK, EUROPA-
ANGELEGENHEITEN

25. Auflage / Erscheinungsjahr 2003

Herausgeber:

Arbeitsförderung, Statistik, Europaangelegenheiten
- Statistik und Wahlen (81.2) -
Berliner Straße 100
63065 Offenbach am Main

Telefon: (069) 80 65 27 61
Telefax: (069) 80 65 37 09
E-Mail: statistikwahlen@offenbach.de

Schutzgebühr: 7,60 €

Nachdruck – auch auszugsweise –
nur mit Quellenangabe gestattet

Vorwort

Ich freue mich, mit dem Statistischen Jahrbuch mit den Daten 2000 / 2001 erneut ein umfassendes Zahlenwerk zur Stadt Offenbach vorlegen zu können.

Statistische Daten sind wichtige Grundlagen für Planungen und Entscheidungen im politischen und wirtschaftlichen Bereich. Auch für die interessierten, aktiven und engagierten Bürgerinnen und Bürger können die Statistiken der Stadt hilfreiche Informationsgrundlagen sein. Mitreden und Mitentscheiden setzen Wissen über die Rahmenbedingungen des Lebens in unserer Stadt voraus. Hierfür kann der Zahlen- und Datenfundus des Statistischen Jahrbuches einen Beitrag leisten.

Gerade in unserer Zeit eines raschen wirtschaftlichen, technischen und sozialen Wandels sind objektivierbare Daten wichtig, um die Situation Offenbachs beurteilen zu können.

Wir haben uns bemüht, durch die Gestaltung und Anordnung von Tabellen und Schaubildern die schnelle Orientierung zu erleichtern. Dabei wurde im Sinne der Stimmigkeit von Zeitreihen jedoch ein hohes Maß an Kontinuität in der Darstellung gewahrt.

Über die in diesem Jahrbuch enthaltenen Informationen hinaus gibt es die Möglichkeit, zu einzelnen Bereichen zusätzliches Material von unserer Abteilung Statistik zu erhalten - etwa die Vierteljahresberichte und die Sonderveröffentlichungen der Kommunalstatistik.

Die Bereitstellung von Daten ist oft mit zusätzlicher Arbeit verbunden - ob in Ämtern der Stadtverwaltung, Unternehmen oder Organisationen des gesellschaftlichen Lebens. Allen, die sich diese Mühe gemacht haben, möchte ich für Ihren auch in beiden aktuellen Berichtsjahren wichtigen Beitrag danken. Mein Dank geht auch an die Mitarbeiterinnen und Mitarbeiter der Abteilung Statistik und Wahlen, die den Bericht wieder mit hohem Engagement, mit Sachkunde und Akribie erstellt haben.

Offenbach am Main, im Juli 2003

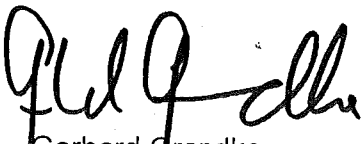

Gerhard Grandke
Oberbürgermeister



Inhaltsübersicht

Vorwort	I
Inhaltsübersicht	II
Verzeichnis der Tabellen	II
Verzeichnis der Schaubilder	VI
Erläuterungen	VI
Stadtgebiet Offenbach nach Statistische Bezirke	VII

Verzeichnis der Tabellen

I. Klimadaten und Flächennutzung

I.1	Lage und Fläche	1
I.1.1	Aufgliederung der Katasterfläche nach Nutzungsarten am 31.12.2001	1
I.2	Klimadaten nach Angaben des Wetteramtes Offenbach 2001	2
I.2.1	Klimadaten nach Angaben des Wetteramtes Offenbach 2000	3

II. Bevölkerung

II.1	Entwicklung der Bevölkerung seit 1685 nach dem jeweiligen Gebietsstand	7
II.2	Bevölkerung und Fläche nach Statistischen Bezirken	7
II.4	Bevölkerung insgesamt jeweils am 31.12. nach Statist. Bezirken.....	8
II.5	Bevölkerungsfortschreibung nach Monat und Geschlecht	10
II.6	Bevölkerungsbewegung seit 1978.....	11
II.7	Bevölkerungsbewegung der Deutschen seit 1971	12
II.8	Bevölkerung nach Geburts-, Altersjahren und Geschlecht	13
II.9	Bevölkerung nach ausgewählten Altersgruppen seit 1998.....	14
II.10	Eheschließungen und -scheidungen	15
II.11	Eheschließungen nach Staatsangehörigkeit der Partner	15
II.12	Lebend- und Totgeborene nach Legitimität und Geschlecht	16
II.13	Lebendgeborene nach Statistischen Bezirken	17
II.14	Ortsansässige Gestorbene nach Altersgruppen und Geschlecht	18
II.15	Sterbefälle ortsansässiger Personen in Statistischen Bezirken	19
II.16	Todesursachen.....	20
II.17	Natürliche Bevölkerungsbewegung ortsansässiger Personen	21

II.18	Gewanderte Personen nach Monat und Geschlecht	22
II.19	Zuzüge - Wegzüge nach Altersgruppen	23
II.20	Gewanderte Personen nach Herkunfts- und Zielgebiet -Zugezogene	24
II.20.1	Gewanderte Personen nach Herkunfts- und Zielgebiet -Fortgezogene	25
II.21	Wanderungsbewegung Stadt Offenbach - Kreis Offenbach	26
II.22	Ummeldungen nach Statistischen Bezirken	27
II.22.1	Innerstädtische Wanderungen der Gesamten Bevölkerung 2000	29
II.22.2	Innerstädtische Wanderungen der Gesamten Bevölkerung 2001	30
II.22.3	Innerstädtische Wanderungen der Deutschen Bevölkerung 2000	31
II.22.4	Innerstädtische Wanderungen der Deutschen Bevölkerung 2001	32

II.A Nichtdeutsche Bevölkerung

II.23A	Nichtdeutsche Bevölkerung in Prozent der Gesamt Bevölkerung	35
II.24A	Nichtdeutschen Bevölkerung nach Statistischen Bezirken und Geschlecht	35
II.25A	EU- Bürger	36
II.25A.1	Nationalitäten in Offenbach Stand 31.12.2000	38
II.25A.2	Nationalitäten in Offenbach Stand 31.12.2001	39
II.26A	Bevölkerungsbewegung der Nichtdeutschen	41
II.27A	Nichtdeutsche Bevölkerung nach Geburts-, Altersjahren und Geschlecht	42
II.28A	Nichtdeutsche Bevölkerung nach ausgewählten Altersgruppen	43
II.29A	Nichtdeutsche Bevölkerung nach Statistischen Bezirken	44
II.30A	Zu- und Wegzüge der Nichtdeutschen Bevölkerung nach und von Offenbach	44
II.31A	Wanderungsbewegung der Nichtdeutschen in OF-Stadt - Kreis Offenbach	45
II.32A	Ummeldungen der Nichtdeutschen Bevölkerung nach Statistischen Bezirken	45
II.32A.1	Innerstädtische Wanderung der Nichtdeutschen Bevölkerung 2001	46
II.32A.2	Innerstädtische Wanderung der Nichtdeutschen Bevölkerung 2000	47
II.33A	Geburten der Nichtdeutschen Bevölkerung nach Statistischen Bezirken	48
II.34A	Sterbefälle der Nichtdeutschen Bevölkerung nach Statistischen Bezirken	48

III. Wirtschaft, Arbeitsmarkt, Verkehr und Tourismus

III.1	Die Entwicklung am Offenbacher Arbeitsmarkt im Arbeitsamtsbezirk (AA)	51
III.2	Arbeitslose, Offene Stellen und Stellenvermittlungen im AA	51
III.3	Arbeitslosen und offene Stellen nach Berufsabschnitten im AA	52
III.4	Sozialversicherungspflichtig beschäftigte Arbeitnehmer	53
III.4.1	Sozialversicherungspflichtig beschäftigte Arbeitnehmer nach Wirtschaftsabsch.	54
III.4.2	Ein- und Auspendler in Offenbach am Main	53
III.5	Entwicklung der Industrie	55
III.5.1	Entwicklung der Hauptbeteiligten Industriegruppen	56
III.6	Gewerbeanmeldungen und -abmeldungen	57
III.6.1	Die land- und forstwirtschaftlichen Betriebe	57
III.7	Verbraucherpreisindex für Deutschland Basisjahr 2000 = 100	58
III.7.1	Rechnen mit Indexzahlen	59
III.8	Der Kraftfahrzeugbestand nach Statistischen Bezirken	60
III.8.1	Entwicklung des Kraftfahrzeugbestandes nach Fahrzeugart Jahresmittel	61
III.8.2	Der Kraftfahrzeugbestand in den Monaten	61
III.9	Die Verkehrsleistung der Offenbacher Verkehrsbetriebe	62

III.10	Hafenbahn- und Schiffsverkehr im Hafen -Industriebahnverkehr	63
III.11	Beherbergte Gäste in den Hotels und Gasthöfen in Offenbach	65
III.12	Herkunftsländer von Gästen mit ständigem Wohnsitz außerhalb der BRD	66
II.13	Durchschnittliche Verweildauer der Gäste in Offenbach	67

IV. Versorgung

IV.1	Gasbezug und Gasabgabe der Energieversorgung OF	71
IV.2	Strombezug und Stromabgabe der Energieversorgung Offenbach AG	72
IV.3	Wasserförderung bzw. -bezug und Wasserabgabe	71
IV.4	Die Entwicklung der Versorgungsleistungen	72

V. Bauen und Wohnen

V.1	Entwicklung der Offenbacher Wohnverhältnisse seit 1939	75
V.2	Bestand an Wohngebäuden jeweils am 31. Dezember	76
V.3	Wohnverhältnisse nach Statistischen Bezirken	77
V.4	Wohnungsbestand nach Statistischen Bezirken	78
V.5	Wohnraumbestand in Normalwohnungen nach Statistischen Bezirken	78
V.6	Wohnungsbestand nach Statistischen Bezirken nach der Größe der Wohnung	79
V.7	Baufertigstellungen Neubau	80
V.7.1	Baufertigstellungen an vorhandenen Gebäuden	80
V.8	Baufertigstellungen in den Jahren 2000/01	81
V.9	Fertiggestellte Wohnungen und Wohnräume nach Statistischen Bezirken	83
V.10	Fertiggestellte Wohnungen nach Bauherren	84
V.11	Fertiggestellte Wohnungen nach Größe -Neubau-	84
V.12	Art der Heizung bei den fertiggestellten Wohnungen	85
V.13	Einsatz öffentlicher Mittel im Wohnungsbau	85
V.14	Entwicklung der Wohnungsbelegung nach Stadtgebietsteilen	86
V.15	Bausummen in den Jahren 1998 - 2001	87
V.16	Zum Bau genehmigte Gebäude nach der Zahl der Wohnungen im Neubau	88
V.17	Baugenehmigungen für Wohnungen	88
V.18	Baugenehmigungen für Bauvorhaben im Nichtwohnungsbau	88
V.19	Baufertigstellungen für Bauvorhaben im Nichtwohnungsbau	88

VI. Verwaltung, Steuern und öffentliche Finanzen

VI.1	Gesamtübersicht über die Bediensteten der Stadtverwaltung Offenbach	91
VI.2	Kassenmäßige Einnahmen an Gemeindesteuern	92
VI.3	Steuereinnahmen und Schulden	93
VI.4	Prozentanteil der Zinsen und Tilgungen je Einwohner an den Steuereinnahmen	93
VI.5	Haushaltsplan der Stadt Offenbach	94
VI.5	Haushaltsplan der Stadt Offenbach	

VII. Gesundheit

VII.1	Krankensbewegung in den Krankenhäusern	97
VII.2	Betten, Pflorgetage und Verweildauer in den Krankenhäusern	97

VII.3	Verpflegte Kranke, Pflegetage, Bettenausnutzung und Verweildauer.....	98
VII.4	Neuerkrankungen an wichtigen meldepflichtigen Krankheiten	99
VII.5	In Gesundheitsberufen tätige Personen	100
VII.6.1	Jugendgesundheitspflege	101
VII.6.2	Gesundheitsverwaltung	101
VII.6.3	Impfungen (öffentlich empfohlen)	101
VII.7	Bestattungen und Einäscherungen.....	102
VIII.	Soziales	
VIII.1	Bedarfsgem. Empfänger und Aufwand in der Sozialhilfe	105
VIII.1.1	Hausbrand und Weihnachtsbeihilfe.....	106
VIII.2	Leistungen nach dem Lastenausgleichsgesetz.....	107
VIII.3	Jugendhilfe	108
VIII.4	Einrichtungen der halboffenen Jugendhilfe	109
VIII.5	Wohngeldempfänger	110
IX.	Bildung und Kultur	
IX.1	Kulturelle Veranstaltungen.....	113
IX.2	Besucherzahlen, Anzahl der Aus- bzw. Sonderausstellungen in den Museen	113
IX.3	Stadtbibliothek Offenbach	114
IX.4	Veranstaltungen der Volkshochschule	114
IX.5	Veranstaltungen Stadthalle.....	115
IX.6	Ortsansässige Turn- und Sportvereine und Anzahl der Mitglieder	116
IX.7	Schulen, Schüler und Lehrkräfte an Offenbacher Schulen	117
IX.7.1	Schulen in Offenbach	118
X.	Öffentliche Sicherheit	
X.1	Zur Anzeige gekommene strafbare Handlungen.....	121
X.2	Feuerlöschwesen.....	121
XI.	Wahlen	
XI.1	Grundzahlen der Wahlen seit 1946.....	126 - 127
XI.1.1	Verhältniszahlen der Wahlen seit 1946	128 - 129
XI.2	Sitzverteilung bei den Stadtverordnetenwahlen 1946 – 2001.....	130
XI.3	Wahl zum Ausländerbeirat am 4. November 2001.....	132

Verzeichnis der Schaubilder

Einwohnerentwicklung in den Statistischen Bezirken	9
Geborene in Statistischen Bezirken	17
Sterbefälle in Statistischen Bezirken	19
Ummeldungen aus dem Statistischen Bezirk	28
Ummeldungen in den Statistischen Bezirk	28
Anteil der Nichtdeutschen Bevölkerung	34
EU - Bürger und Bürgerinnen nach Nationalität	37
Nichtdeutsche in Prozent der Bevölkerung	40
Alterssichtung der Offenbacher Nichtdeutschen Bevölkerung	43
Ankunft und Übernachtung in den Offenbacher Hotels und Gasthöfen	64
Durchschnittliche Verweildauer der Gäste in Offenbach	68
Bestand an Wohngebäuden	82
Baufertigstellungen von Wohngebäuden	82
Baukosten je fertiggestellte Wohnung	86
Verpflegte Kranke in den Offenbacher Krankenhäuser	98
Hausbrand und Weihnachtsbeihilfe	106
Wohngeldempfänger	110
Wahlbeteiligung in Offenbach seit 10946	125
Sitzverteilung im Stadtparlament Offenbach	131
Veröffentlichungen der Abteilung Statistik und Wahlen	133

Erläuterungen

Die Zahlen dieses Jahrbuchs beziehen sich auf das Gebiet der Stadt Offenbach am Main einschließlich der Vororte Bürgel, Bieber und Rumpenheim.

Die Zahlenangaben sind auf das Jahr 2001 als Berichtsjahr abgestellt. Bestandszahlen gelten für das Ende der jeweiligen Berichtszeit. Abweichungen in den Summenbildungen sind durch Rundungen entstanden. Aus methodischen Gründen, sind einige Abweichungen von den amtlichen Zahlen des Statistischen Landesamtes unvermeidlich. Für die Bevölkerungszahlen erfolgt die Fortschreibung nach dem Hauptwohnungsprinzip.

Zeichenerklärung

-	=	Zahlenwert genau Null (nichts)
.	=	Zahlenwert ist unbekannt oder ist geheimzuhalten
0	=	mehr als nichts, aber weniger als die Hälfte der kleinsten Einheit
NN	=	Ergebnisse lagen noch nicht vor

OFFENBACH A. M. AMTLICHER STADTPLAN

Maßstab

0 20 40 60 80 100 m

	Baufläche		Wasser
	Grünfläche		Wald
	Wasser		Planungszone
	Weg		Weg
	Weg		Weg
	Weg		Weg
	Weg		Weg
	Weg		Weg
	Weg		Weg
	Weg		Weg
	Weg		Weg

Verantwortlich: Magistrat der Stadt Offenbach a. M. - Vermessungsamt - Ausgabe 2002

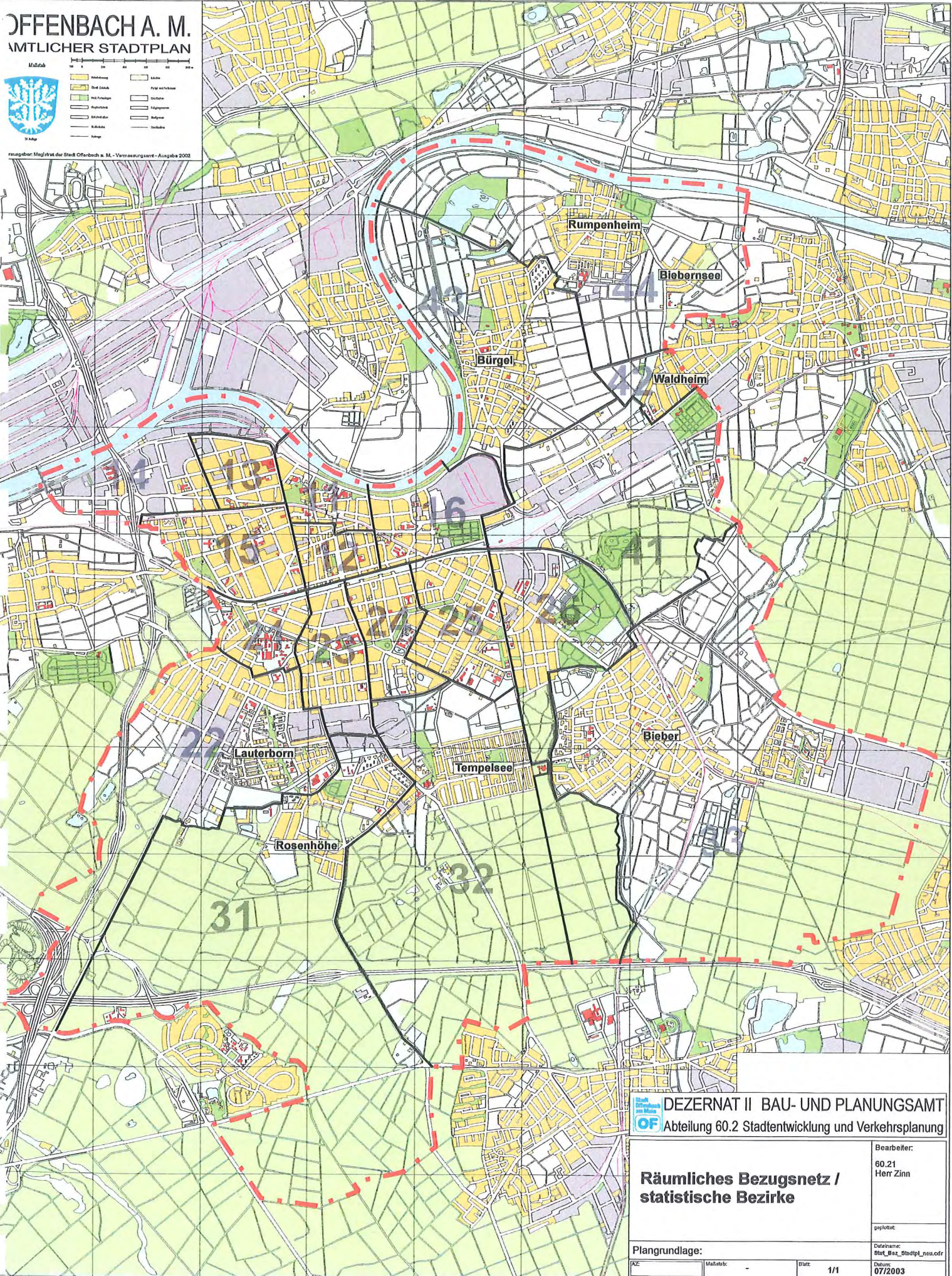

DEZERNAT II BAU- UND PLANUNGSAMT
 Abteilung 60.2 Stadtentwicklung und Verkehrsplanung

Räumliches Bezugsnetz / statistische Bezirke		Bearbeiter:	60.21 Herr Zinn
		geprüft:	
Plangrundlage:		Dateiname:	Stat_Bez_Stadtpl_nou.cdr
AZ:	Maßstab:	Blatt:	1/1 Datum: 07/2003



I

Klimadaten und Flächennutzung

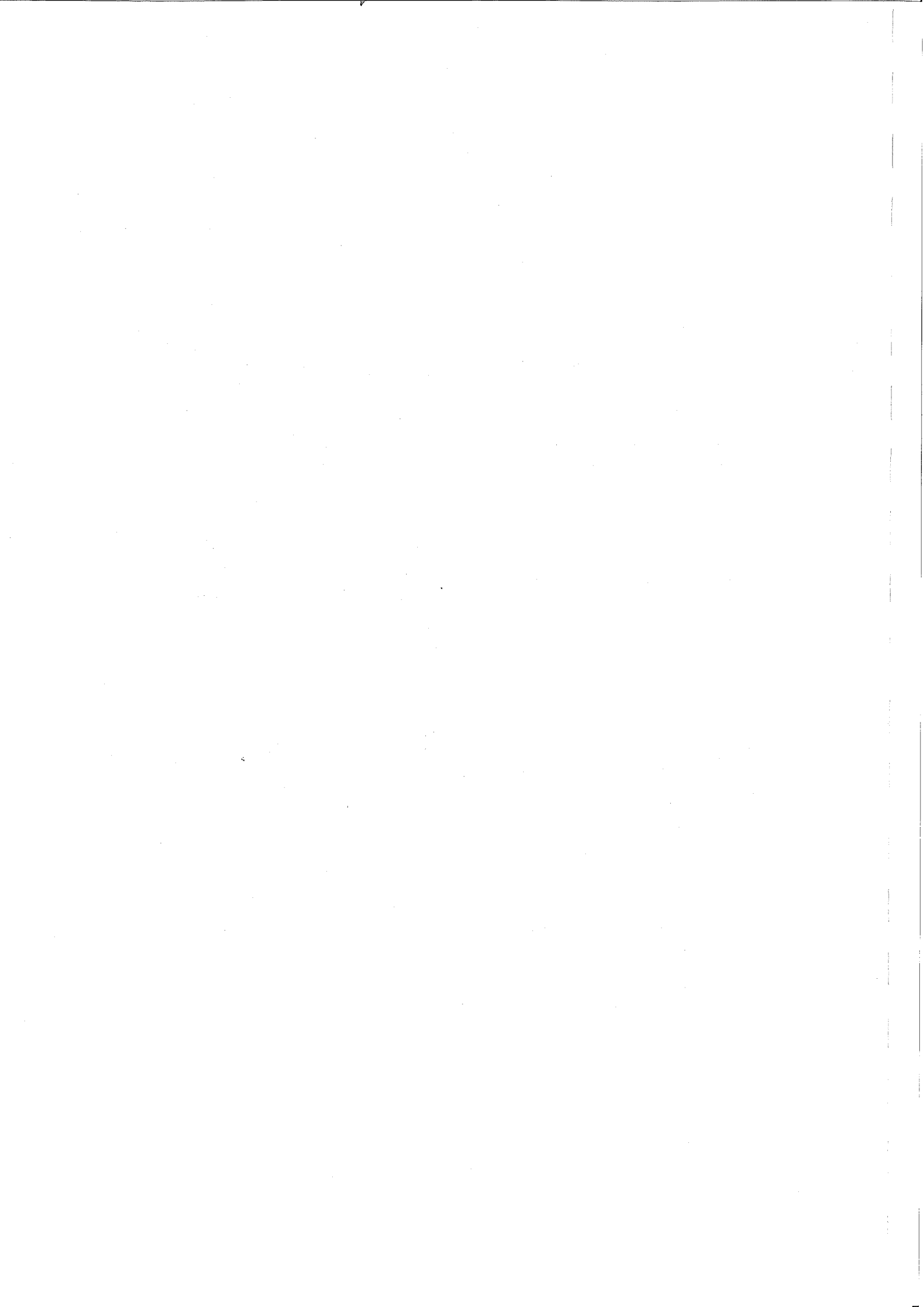

Lage und Fläche (Tabelle I.1)

Alter Markt (Mitte) nördlicher Breite	50° 6' 19,5"
östlicher Länge	8° 45' 56"
Höhe über Normal-Null (NN)	100 m
Höchster Punkt über NN	166 m (Schneckenberg)
Niedrigster Punkt über NN	97 m (Schloß)

Der Main bildet im Norden die Grenze gegen die Stadt Frankfurt a. M. und den Main-Kinzig-Kreis.

Das Stadtgebiet umfaßt 4 502,44 ha (Katasterfläche)

Länge der Stadtgrenze	40 km
Größte Ost - West - Ausdehnung	8,4 km
Größte Nord - Süd - Ausdehnung	10 km

Aufgliederung der Katasterfläche nach Nutzungsarten am 31.12.2001(Tabelle I.1.1)
(Flächen der tatsächlichen Nutzung)

Nutzungsart	Gemarkung Offenbach		Gemarkung Bürgel		Gemarkung Bieber		Gemarkung Rumpenheim		Stadtkreis Offenbach	
	in ha	in %	in ha	in %	in ha	in %	in ha	in %	in ha	in %
0	1	2	3	4	5	6	7	8	9	10
Ackerland	44,52	1,9	66,09	7,8	153,97	18,1	187,84	43,2	452,42	10,0
Gartenland	52,57	2,2	55,85	6,6	16,34	1,9	17,21	4,0	141,97	3,2
Grünland	13,81	0,6	22,68	2,7	53,07	6,2	20,26	4,7	109,82	2,4
Wald	1 006,55	42,4	206,53	24,5	271,53	31,9	7,37	1,7	1 491,98	33,1
Wasser	40,44	1,7	21,71	2,6	10,37	1,2	58,37	13,4	130,89	2,9
Gebäude- u. Freifläche	750,25	31,6	220,56	26,2	184,92	21,7	86,99	20,0	1 242,72	27,6
Verkehrsfläche	364,05	15,3	109,11	12,9	99,54	11,7	33,05	7,6	605,75	13,5
Betriebsfläche	8,95	0,4	18,62	2,2	0,94	0,1	0,66	0,2	29,17	0,6
Erholungs- u. Sportfläche	81,06	3,4	98,31	11,7	41,82	4,9	17,00	3,9	238,19	5,3
Friedhöfe	8,55	0,4	15,97	1,9	4,22	0,5	1,06	0,2	29,80	0,7
Sonstige Nutzungsarten	2,87	0,1	7,34	0,9	14,60	1,7	4,92	1,1	29,73	0,7
zusammen	2 373,62	100	842,77	100	851,32	100	434,73	100	4 502,44	100
Anzahl der Flurstücke	10 253		4 526		5 180		2 702		22 661	
Anzahl der Bestände	19 024		3 487		4 548		2 106		29 165	

Quelle: Vermessungsamt OF

Klimadaten nach Angaben des Wetteramtes Offenbach (Tabelle I.2)

	2001											
	Jan.	Feb.	März	Apr.	Mai	Juni	Juli	Aug.	Sept.	Okt.	Nov.	Dez.
a) Temperatur												
Mittlere Lufttemperatur ° C	2,6	4,7	6,7	8,8	16,6	16,4	20,7	20,5	13,0	13,4	4,6	1,4
Abweichung vom Normalwert ...	1,9	2,9	1,5	-0,4	2,9	-0,7	1,8	2,2	-1,8	3,6	-0,1	-0,4
Sonnenscheindauer in Stunden pro Monat	75	85	59	128	270	188	246	239	48	90	73	58
Zahl der Gewittertage	0	0	1	4	2	4	3	4	0	0	0	0
Sommertage (Max.-Temperatur ab 25 ° C bis unter 30 ° C)	0	0	0	0	11	9	17	17	0	1	0	0
Heiße Tage (Max.-Temperatur über 30 ° C)	0	0	0	0	0	1	9	6	0	0	0	0
Frosttage (Tiefsttemperatur unter 0 ° C)	18	13	5	5	0	0	0	0	0	0	9	20
Eistage (Höchsttemperatur unter 0 ° C)	1	0	0	0	0	0	0	0	0	0	0	4
Nebeltage	3	0	2	0	0	1	0	0	5	7	2	2
b) Bewölkung												
Heitere Tage ¹⁾	5	1	1	0	4	1	6	4	0	2	2	2
Trübe Tage ²⁾	18	14	23	14	7	8	6	5	15	7	14	16
c) Niederschläge												
Niederschlagshöhe in mm	72	58	115	57	27	58	38	68	97	46	90	28
Luftfeuchtigkeit in v.H.	81	74	81	71	61	66	62	67	84	89	88	85
Tage mit Niederschlag (mindestens 0,1 mm)	15	12	26	23	7	15	10	12	22	13	14	16
Tage mit Schneefall (mindestens 0,1 mm)	4	5	7	4	0	1	0	0	0	0	1	8
Tage mit Schneedecke	2	5	2	2	0	0	0	0	0	0	0	6

Quelle: Wetteramt Offenbach am Main

Jahrbuch OF 2000/01 Arbeitsförderung und Statistik

1) Bewölkungsmittel unter 2/10 der Himmelsfläche

2) Bewölkungsmittel über 8/10 der Himmelsfläche

Beobachtungsort: Flughafen Frankfurt am Main

Klimadaten nach Angaben des Wetteramtes Offenbach (Tabelle I.2.1)

	2000											
	Jan.	Feb.	März	Apr.	Mai	Juni	Juli	Aug.	Sept.	Okt.	Nov.	Dez.
a) Temperatur												
Mittlere Lufttemperatur ° C	2,9	5,3	7,6	11,8	16,5	19,4	16,7	19,9	15,5	11,3	7,5	4,3
Abweichung vom Normalwert ...	2,2	3,5	2,4	2,6	2,8	2,3	-2,2	1,6	0,7	1,5	2,8	2,5
Sonnenscheindauer in Stunden pro Monat	47	81	88	182	217	293	118	255	122	66	40	49
Zahl der Gewittertage	0	1	1	2	8	3	9	4	6	0	0	0
Sommertage (Max.-Temperatur ab 25 ° C bis unter 30 ° C)	0	0	0	2	9	13	5	16	3	0	0	0
Heiße Tage (Max.-Temperatur über 30 ° C)	0	0	0	0	0	6	0	1	0	0	0	0
Frosttage (Tiefsttemperatur unter 0 ° C)	13	8	1	2	0	0	0	0	0	0	4	11
Eistage (Höchsttemperatur unter 0 ° C)	3	0	0	0	0	0	0	0	0	0	0	3
Nebeltage	2	2	0	1	0	0	1	0	3	9	4	4
b) Bewölkung												
Heitere Tage ¹⁾	1	0	1	1	2	7	0	3	2	0	0	1
Trübe Tage ²⁾	20	12	17	6	9	5	15	3	13	17	16	19
c) Niederschläge												
Niederschlagshöhe in mm	37	52	60	27	99	28	151	54	90	50	56	56
Luftfeuchtigkeit in v.H.	80	77	70	65	66	57	75	69	122	66	84	85
Tage mit Niederschlag (mindestens 0,1 mm)	13	18	17	14	16	10	21	10	14	20	20	19
Tage mit Schneefall (mindestens 0,1 mm)	3	4	3	1	1	0	0	0	0	0	0	4
Tage mit Schneedecke	0	1	1	0	0	0	0	0	0	0	0	1

Quelle: Wetteramt Offenbach am Main

Jahrbuch OF 2000/01 Arbeitsförderung und Statistik

1) Bewölkungsmittel unter 2/10 der Himmelsfläche

2) Bewölkungsmittel über 8/10 der Himmelsfläche

Beobachtungsort: Flughafen Frankfurt am Main

II

Bevölkerung

II Bevölkerung

Den Einwohnerzahlen liegt der Begriff der „Hauptwohnung“ zugrunde. Dieser Begriff ist in § 12 Absatz 2 des Melderechtsrahmengesetzes vom 16. August 1980 (BGBl. IS. 1422) wie folgt definiert:

Hauptwohnung ist die vorwiegend benutzte Wohnung des Einwohners. Hauptwohnung eines verheirateten Einwohners, der nicht dauernd getrennt von seiner Familie lebt, ist die vorwiegend benutzte Wohnung der Familie. In Zweifelsfällen ist die vorwiegend benutzte Wohnung dort, wo der Schwerpunkt der Lebensbeziehung des Einwohners liegt. Damit verfügt der/die einzelne Bürger/in nur noch über eingeschränkten Gestaltungsfreiraum, in welche Gemeinde er/sie seinen/ihren Hauptwohnsitz legt, was für die Steuereinnahmen der jeweiligen Gemeinde von großer Bedeutung ist. Zur Bevölkerung zählen auch gemeldete Ausländer/innen (einschließlich der Staatenlosen).

Erläuterung zur Bevölkerungsstatistik

Die Bevölkerungsstatistik der Stadt Offenbach beruht bis zum 31.12.2000 auf einer Fortschreibung der Einwohnerzahlen auf der Grundlage der Ergebnisse der Volks- und Berufszählung von 1987. Damals war ein Abgleich der Melderegisterdaten mit den Angaben aus der Volkszählung nicht möglich. Deshalb wurde die Bevölkerungszahl anhand der registrierten Geburten, Sterbefälle, Zuzüge und Wegzüge – unabhängig von der Einwohnerzahl im Melderegister – fortgeschrieben. Diese Daten sind in den Tabellen dieses Jahrbuchs als Quelle mit „Eigene Fortschreibung“ bezeichnet.

Ab dem 01.01.2001 wird ausschließlich das Melderegister als Datenquelle verwendet. Dieser Schritt war aus folgenden Gründen sinnvoll und erforderlich:

- Mit zunehmendem Abstand zu der mittlerweile 15 Jahre zurückliegenden Volkszählung erhöhte sich die Ungenauigkeit der fortgeschriebenen Bevölkerungszahl. Ursache sind in der Regel Korrekturen der Nebenwohnung, die von der Fortschreibung nicht erfasst werden und Wegzüge in das Ausland ohne Abmeldung.
- Die Fortschreibung der Einwohnerzahlen beschränkte sich nur auf das Stadtgebiet Offenbach und führte nur die Merkmale Alter und Geschlecht. Die Fortschreibung für die Statistische Bezirke erfolgte ohne zusätzliche Merkmale. Kleinräumige Auswertungen zum Bevölkerungsbestand, die nach Merkmalen wie Alter, Geschlecht, Nationalität, Familienstand, usw. differenzierten, konnten ohnehin nur auf Grundlage der Daten des Melderegisters gemacht werden. Die manuelle Bevölkerungsfortschreibung auf der Basis der Volkszählung konnte wegen ihres beschränkten Datenangebots den enorm gestiegenen Bedarf nach kleinräumig strukturierten Daten nicht mehr im erforderlichen Umfang abgedeckt werden.

Die Bewegungsdaten werden von der Abteilung Statistik monatlich in die Bestandsdaten des Melderegisters eingearbeitet. Eine monatliche Auswertung nach den bisherigen ausgezählten Merkmalen ist gewährleistet. Ab dem 31.12.2001 kann somit eine einheitliche Einwohnerzahl angegeben werden.

Von dieser Umstellung ist die „amtliche“ Fortschreibung des Hessischen Statistischen Landesamtes nicht betroffen. Die für das Jahr 2001 (Deutschland 2003) europaweit geplante Volkszählung, die in der Bundesrepublik Deutschland sicherlich nicht mehr in Form der früheren Totalerhebungen durchgeführt wird, wird daher u. a. auf die Einwohnerdaten der kommunalen Melderegister zurückgreifen, so dass dadurch eine Angleichung der städtischen und „amtlichen“ Bevölkerungszahlen erfolgen kann.

Entwicklung des Bevölkerungsstandes seit 1685 nach dem jeweiligen Gebietsstand (Tabelle II.1)

Jahr	Bevölkerung	Jahr	Bevölkerung	Jahr	Bevölkerung	Jahr	Bevölkerung	Jahr	Bevölkerung
1685	600	1905	59 806	1951	92 247	1973	120 964	1995	118 274
1718	1 500	1910	*) 75 583	1952	94 587	1974	119 335	1996	117 674
1800	5 000	1914	80 642	1953	97 054	1975	117 077	1997	117 201
1825	7 147	1916	67 327	1954	99 420	1976	115 088	1998	116 493
1828	7 466	1919	74 540	1955	102 842	1977	114 371	1999	117 031
1830	7 498	1925	79 362	1956	105 024	1978	113 841	2000	117 521
1834	9 433	1930	81 966	1957	107 583	1979	113 731	2001	116 994
1840	9 597	1931	82 029	1958	109 671	1980	113 596		
1843	9 883	1932	81 178	1959	111 826	1981	113 412		
1846	11 565	1933	80 478	1960	115 311	1982	112 076		
1850	11 247	1934	80 916	1961	117 145	1983	111 364		
1860	15 316	1935	80 357	1962	118 241	1984	110 863		
1861	16 708	1936	79 793	1963	118 140	1985	110 726		
1864	19 390	1937	80 049	1964	118 088	1986	110 711		
1867	20 322	1938	**) 86 308	1965	117 893	1987	*) 111 359		
1871	22 689	1939	85 128	1966	117 338	1988	112 166		
1875	26 012	1945	***) 68 393	1967	116 447	1989	113 718		
1880	28 597	1946	76 335	1968	116 850	1990	114 727		
1885	31 943	1947	79 488	1969	119 075	1991	115 567		
1890	35 085	1948	83 322	1970	2) 118 992	1992	116 406		
1895	40 335	1949	86 686	1971	121 060	1993	116 659		
1900	50 468	1950	89 383	1972	121 283	1994	118 098		

Quelle: eigene Fortschreibung, ab 2001 Melderegister

Jahrbuch OF 2000/01

Arbeitsförderung und Statistik

*) 1908 Bürgel eingemeindet **) 1938 Bieber eingemeindet

***) 1942 Rumpenheim eingemeindet

2) Nach der Volkszählung vom 27.5.1970 berichtigte Einwohnerzahl

3) Nach der Volkszählung vom 25.5.1987 berichtigte Einwohnerzahl

Bevölkerung und Fläche nach Statistischen Bezirken am 31.12.2001 (Tabelle II.2)

Statistischer Bezirk Nr. Orientierungspunkt	Fläche in ha	Bevölkerung			+ seit - 1999	Wohnungen am 31.12.01
		männl.	weibl.	zusammen		
0	1	2	3	4	5	6
11 Hochschule f. Gestaltung	61,5	2.317	2.112	4.429	151	2.075
12 Wilhelmschule	37,7	3.521	3.335	6.856	-415	3.293
13 Messehalle	42,0	4.716	4.505	9.221	-263	4.813
14 Kaiserlei	158,1	1.103	1.140	2.243	420	1.007
15 Ledermuseum	90,4	4.390	4.423	8.813	-159	4.742
16 Mathildenschule	82,6	3.577	3.398	6.975	50	3.267
21 Städt. Kliniken	50,6	2.309	2.589	4.898	-41	2.776
22 Lauterborngebiet	355,9	5.405	5.964	11.369	475	5.478
23 Friedrichsweiher	64,9	3.594	3.494	7.088	-302	3.720
24 Bachschule	75,3	2.806	3.045	5.851	515	2.738
25 Lichtenplatte	101,5	3.657	4.118	7.775	307	4.331
26 Bieberer Berg	245,1	1.151	1.173	2.324	-3	1.261
31 Vorderwald-Rosenhöhe	741,5	2.013	2.154	4.167	-347	2.094
32 Tempelsee	521,1	2.068	2.278	4.346	38	2.227
33 Bieber	838,5	7.173	7.743	14.916	-65	7.374
41 Mühlheimer Straße	307,7	825	731	1.556	-638	881
42 Waldheim	26,2	394	377	771	116	380
43 Bürgel	297,4	4.535	4.865	9.400	-301	4.850
44 Rumpenheim	404,4	1.897	2.099	3.996	425	1.864
Offenbach insgesamt	4.502,4	57.451	59.543	116.994	-37	59.171

Quelle: Melderegister/Katasteramt

Jahrbuch OF 2000/01 Arbeitsförderung und Statistik

Bevölkerung insgesamt und männliche Einwohner jeweils am 31.12. nach Statistischen Bezirken in den Jahren 1996 - 2001 (Tabelle II.4)

Stat. Bezirk	1996			1997			1998			1999			2000			*2001		
	ins- gesamt	männl.	weibl.	ins- gesamt	männl.	weibl.	ins- gesamt	männl.	weibl.	ins- gesamt	männl.	weibl.	ins- gesamt	männl.	weibl.	ins- gesamt	männl.	weibl.
11	4 323	2 211	2 112	4 276	2 165	2 111	4 287	2 199	2 088	4 278	2 194	2 084	4 252	2 212	2 040	4 429	2 317	2 112
12	7 240	3 655	3 585	7 146	3 596	3 550	7 168	3 611	3 557	7 271	3 691	3 580	7 378	3 730	3 648	6 856	3 521	3 335
13	9 656	4 723	4 933	9 517	4 661	4 856	9 410	4 602	4 808	9 484	4 673	4 811	9 598	4 701	4 897	9 221	4 716	4 505
14	1 753	838	915	1 737	828	909	1 725	832	893	1 823	910	913	1 681	797	884	2 243	1 103	1 140
15	9 079	4 572	4 507	8 964	4 523	4 441	8 940	4 487	4 453	8 972	4 502	4 470	9 098	4 566	4 532	8 813	4 390	4 423
16	6 885	3 473	3 412	7 033	3 547	3 486	6 931	3 472	3 459	6 925	3 447	3 478	6 922	3 446	3 476	6 975	3 577	3 398
21	4 987	2 381	2 606	4 917	2 308	2 609	4 881	2 296	2 585	4 939	2 327	2 612	4 972	2 363	2 609	4 898	2 309	2 589
22	10 622	5 013	5 609	10 701	5 065	5 636	10 849	5 147	5 702	10 894	5 183	5 711	10 981	5 235	5 746	11 369	5 405	5 964
23	7 348	3 488	3 860	7 358	3 529	3 829	7 351	3 520	3 831	7 390	3 570	3 820	7 348	3 549	3 799	7 088	3 594	3 494
24	5 374	2 548	2 826	5 226	2 490	2 736	5 277	2 505	2 772	5 336	2 568	2 768	5 370	2 610	2 760	5 851	2 806	3 045
25	7 516	3 402	4 114	7 514	3 384	4 130	7 415	3 328	4 087	7 468	3 354	4 114	7 515	3 412	4 103	7 775	3 657	4 118
26	2 352	1 126	1 226	2 393	1 166	1 227	2 336	1 137	1 199	2 327	1 141	1 186	2 369	1 160	1 209	2 324	1 151	1 173
31	4 492	2 092	2 400	4 514	2 084	2 430	4 441	2 054	2 387	4 514	2 094	2 420	4 536	2 106	2 430	4 167	2 013	2 154
32	4 335	2 125	2 210	4 242	2 068	2 174	4 251	2 066	2 185	4 308	2 097	2 211	4 251	2 087	2 164	4 346	2 068	2 278
33	15 040	7 228	7 812	15 068	7 223	7 845	15 039	7 214	7 825	14 981	7 180	7 801	15 043	7 204	7 839	14 916	7 173	7 743
41	2 821	1 580	1 241	2 534	1 354	1 180	2 375	1 255	1 120	2 194	1 169	1 025	2 056	1 116	940	1 556	825	731
42	669	309	360	686	334	352	693	331	362	655	296	359	681	298	383	771	394	377
43	9 713	4 588	5 125	9 914	4 733	5 181	9 689	4 660	5 029	9 701	4 662	5 039	9 818	4 746	5 072	9 400	4 535	4 865
44	3 469	1 601	1 868	3 461	1 594	1 867	3 435	1 590	1 845	3 571	1 642	1 929	3 652	1 701	1 951	3 996	1 897	2 099
zus.	117 674	56 953	60 721	117 201	56 652	60 549	116 493	56 306	60 187	117 031	56 700	60 331	117 521	57 039	60 482	116 994	57 451	59 543

Quelle: Eigene Fortschreibung, Melderegister OF

*Methodenänderung, automatisierte Fortschreibung der Bewegungsdaten auf der Grundlage des Melderegisters

Jahrbuch OF 2000/2001 Arbeitsförderung und Statistik

Einwohnerentwicklung in den Statistischen Bezirken von 1998 bis 2001

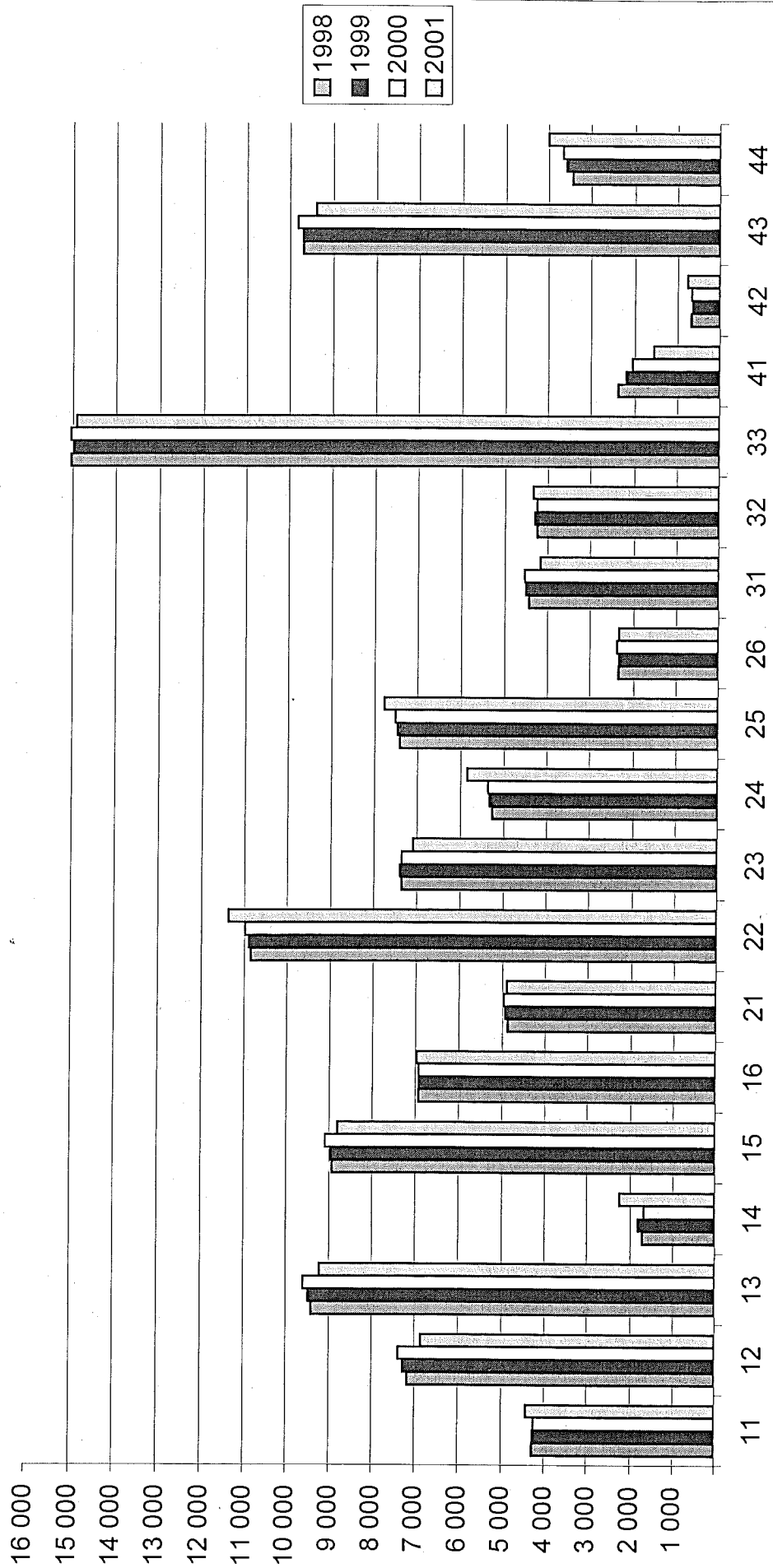

Bevölkerungsfortschreibung nach Monat und Geschlecht 1997 - 2001 (Tabelle II.5)

Ende des Monats	1997			1998			1999			2000			* 2001		
	insgesamt	davon in %		insgesamt	davon in %		insgesamt	davon in %		insgesamt	davon in %		davon in %		
		männlich	weiblich		männlich	weiblich		männlich	weiblich		männlich	weiblich	männlich	weiblich	
0	1	2	3	4	5	6	7	8	9	10	11	12	13	14	15
Januar	117 714	48,4	51,6	117 023	49,0	51,6	116 514	48,9	52,1	117 151	48,9	51,9	116 711	48,8	52,0
Februar	117 778	48,4	51,6	116 984	49,0	51,6	116 658	48,8	52,1	117 188	48,9	51,9	116 988	48,7	52,0
März	117 788	48,4	51,6	116 793	49,1	51,6	116 599	48,9	52,1	117 345	48,9	51,8	117 168	48,6	51,9
April	117 746	48,4	51,6	116 680	49,2	51,6	116 752	48,8	52,0	117 358	48,9	51,9	117 376	48,5	51,8
Mai	117 703	48,4	51,6	116 665	49,1	51,6	116 757	48,8	52,0	117 444	48,8	51,8	117 452	48,5	51,7
Juni	117 688	48,4	51,6	116 632	49,1	51,6	116 865	48,7	52,0	117 573	48,7	51,7	117 472	48,5	51,7
Juli	117 669	48,4	51,6	116 571	49,1	51,6	116 907	48,7	52,0	117 515	48,7	51,7	117 757	48,3	51,6
August	117 500	48,4	51,6	116 499	49,0	51,6	116 798	48,7	51,9	117 576	48,6	51,7	117 691	48,3	51,5
September	117 333	48,4	51,7	116 398	49,0	51,7	116 738	48,6	52,0	117 459	48,6	51,8	117 328	48,4	51,7
Oktober	117 380	48,4	51,6	116 440	49,0	51,6	117 062	48,5	51,8	117 665	48,5	51,6	117 502	48,3	51,6
November	117 296	48,4	51,6	116 453	49,0	51,6	116 946	48,5	51,8	117 562	48,5	51,7	117 101	48,4	51,7
Dezember	117 201	48,3	51,7	116 493	48,9	51,7	117 031	48,4	51,7	117 521	48,5	51,7	116 994	48,4	51,8
Mittlere Einwohnerzahl 12 Monate	117 566	48,5	51,5	116 636	48,3	51,7	116 802	48,5	51,5	117 447	48,3	51,7	117 295	48,5	51,5

Quelle: Eigene Fortschreibung, Melderegister OF

* Methodenänderung, automatisierte Fortschreibung der Bewegungsdaten auf der Grundlage des Melderegisters

Jahrbuch OF 2000/2001 Arbeitsförderung und Statistik

Bevölkerungsbewegung - Einwohnerzahlen 1978 - 2001 (Tabelle II.6)

Jahr	Geburten		Sterbefälle		Geburtenüberschuß		Wanderung			Bevölkerungsbilanz	Einwohnerzahl am Jahresende	Umzüge	Eheschließungen	
	ortsfremder Personen	Geburten	insgesamt	Sterbefälle darunter		Zuzüge	Wegzüge	Wanderungsbilanz						
				unter 1 Jahr	über 64 Jahre									
0	1	2	3	4	5	6	7	8	9	10	11	12	13	14
1978	1 321	646	1 014	1 506	12	1 185	-492	7 171	7 209	-38	-530	113 841	8 676	597
1979	1 323	652	1 013	1 394	8	1 089	-381	7 285	7 014	-312	717	113 731	7 608	618
1980	1 614	690	1 077	1 511	14	1 189	-434	7 495	7 196	-299	-135	113 596	7 336	642
1981	1 728	650	1 064	1 438	6	1 140	-374	7 380	7 190	190	184	113 412	7 206	584
1982	1 687	748	1 086	1 510	13	1 194	-424	6 687	7 599	912	-135	112 076	7 164	618
1983	1 691	711	1 066	1 476	13	1 117	-410	6 505	6 807	302	-184	111 364	7 582	664
1984	1 542	671	996	1 415	17	1 055	-419	6 268	6 350	-912	-501	110 863	8 460	604
1985	1 844	690	976	1 407	7	1 076	-431	6 354	6 060	-294	-172	110 726	7 732	682
1986	1 928	796	1 053	1 342	7	1 039	-289	6 162	5 888	-274	-15	110 711	7 365	677
1987	2 040	712	1 144	1 305	8	967	-161	6 856	7 143	287	-137	111 359	7 497	723
1988	2 031	788	1 250	1 279	11	1 011	-29	7 238	6 402	836	-807	112 166	6 443	742
1989	1 805	771	1 265	1 386	9	1 072	-121	8 374	6 701	1 673	-448	113 718	6 150	750
1990	1 868	744	1 351	1 367	10	1 037	-16	7 706	6 681	1 025	1 009	114 727	5 844	751
1991	1 662	785	1 267	1 433	7	1 090	-166	8 166	7 160	1 006	840	115 567	5 375	708
1992	1 672	204	1 108	1 282	2	1 035	-174	9 793	8 780	1 013	839	116 406	6 712	696
1993	1 477	704	1 169	1 301	8	1 006	-132	9 167	8 782	385	253	116 659	7 837	673
1994	1 440	742	1 234	1 299	8	1 011	-174	9 634	8 129	1 505	839	118 098	8 689	675
1995	1 425	765	1 170	1 366	3	1 048	-132	9 342	8 970	372	253	118 274	8 387	621
1996	1 420	691	1 263	1 239	5	1 005	-24	8 572	9 196	-624	600	117 674	9 204	606
1997	1 460	784	1 312	1 258	10	978	-54	8 109	8 636	-527	473	117 201	9 680	604
1998	1 333	816	1 174	1 105	8	890	69	8 174	8 951	-777	-708	116 493	9 339	623
1999	1 229	746	1 186	1 145	14	907	41	9 047	8 550	497	538	117 031	8 426	612
2000	1 176	725	1 196	1 054	10	855	142	8 017	7 669	348	490	117 521	6 422	578
*2001	1 182	701	1 285	1 194	14	955	91	10 003	9 755	248	391	116 994	6 322	639

Quelle: Eigene Fortschreibung, Melderegister OF

*Methodenänderung, automatisierte Fortschreibung der Bewegungsdaten auf der Grundlage des Melderegisters

Jahrbuch OF2000/2001 Arbeitsförderung und Statistik

Bevölkerungsbewegung der Deutschen - Einwohnerzahlen 1973 - 2001 (Tabelle II.7)

Jahr	Geburten	insgesamt	Sterbefälle		Geburtenbilanz	Wanderung		Wanderungsbilanz	Einbürgerungen	Bevölkerungsbilanz	Einwohnerzahl der deutschen Bevölkerung am Jahresende	Umszüge		Eheschließungen an denen keine Ausländer beteiligt waren (beide deutsch)	
			unter 1 Jahr	darunter 65 und älter		Zugezogen	Weggezogen					absolut	in % der Umsätze insgesamt	absolut	in %
0	1	2	3	4	5	6	7	8	9	10	11	12	13	14	15
1973	665	1 487	16	1 116	-822	4 731	6 651	-1 920		-2 742	101 032	7 329	63,2	621	81,3
1974	616	1 444	21	1 122	-828	4 334	5 168	-834		-1 662	99 370	7 239	61,1	558	81,2
1975	634	1 504	20	1 171	-870	4 029	4 782	-753		-1 623	97 747	6 977	63,1	531	78,9
1976	683	1 467	17	1 140	-784	4 243	4 911	-668		-1 452	96 295	6 893	64,7	529	77,1
1977	649	1 396	8	1 107	-747	4 594	4 903	-309		-1 056	95 239	6 621	67,4	524	79,9
1978	652	1 480	8	1 183	-828	4 284	4 694	-410		-1 238	94 001	6 131	70,7	444	74,4
1979	626	1 363	5	1 082	-737	4 059	4 573	-514		-1 251	92 750	5 316	69,9	479	77,5
1980	686	1 475	10	1 181	-789	3 842	4 439	-597		-1 386	91 364	5 115	69,7	493	76,8
1981	683	1 405	5	1 132	-722	4 148	4 279	-131	362	-853	90 873	5 030	69,8	446	76,4
1982	721	1 482	9	1 188	-761	4 474	4 235	239	349	-522	90 700	5 147	71,4	484	78,3
1983	706	1 448	13	1 115	-742	4 566	4 048	-518	323	-224	90 799	5 679	74,9	510	76,8
1984	723	1 387	16	1 049	-664	4 151	4 002	149	280	-515	90 564	6 381	75,4	471	78,0
1985	703	1 374	7	1 068	-671	4 069	4 071	-2	282	-673	90 173	5 744	74,3	548	80,4
1986	737	1 303	5	1 035	-566	3 566	3 968	-402	285	-968	89 490	5 459	74,1	513	75,8
1987	765	1 266	6	957	-501	4 089	5 306	-1 217	370	-1 718	89 408	5 327	71,1	560	77,5
1988	838	1 232	6	994	-394	4 246	4 496	-250	559	-644	89 323	4 714	73,2	558	75,2
1989	852	1 341	5	1 061	-489	4 958	4 612	346	394	-143	89 574	4 389	71,4	550	73,3
1990	910	1 298	6	1 022	-388	4 416	4 665	-249	388	-637	89 325	4 028	68,9	532	70,8
1991	816	1 374	5	1 076	-558	3 860	4 788	-928	284	-1 486	88 123	3 476	64,7	481	67,9
1992	704	1 236	1	236	-532	3 813	5 097	-1 284	369	-1 816	86 676	4 064	60,5	476	68,4
1993	674	1 253	7	986	-579	3 820	5 063	-1 243	338	-1 822	85 192	4 598	58,7	445	66,1
1994	684	1 237	7	1 007	-553	4 859	5 174	-315	391	-868	84 710	5 067	58,3	398	59,0
1995	637	1 305	1	1 037	-668	4 292	5 493	-1 201	483	-1 869	83 324	4 863	57,4	325	52,3
1996	661	1 178	3	982	-517	4 135	5 567	-1 432	435	-1 949	81 810	5 295	57,5	357	58,9
1997	727	1 189	4	920	-462	4 218	5 017	-799	568	-1 261	81 117	5 438	56,2	288	47,7
1998	637	1 174	6	871	-410	4 397	5 059	-662	557	-1 072	80 602	5 334	57,1	333	53,5
1999	670	1 186	10	870	-396	4 250	4 763	-513	375	-909	80 438	4 762	56,5	277	45,3
2000	944	1 196	4	844	-138	4 239	4 426	-187	646	-325	80 844	3 868	60,2	298	51,6
*2001	840	1 285	4	883	-270	4 005	4 977	-972	1072	-1242	80 613	3 491	55,2	281	44,0

Quelle: Eigene Fortschreibung, Melderegister OF

*Methodenänderung, automatisierte Fortschreibung der Bewegungsdaten auf der Grundlage des Melderegisters

Jahrbuch OF 2000/2001

Arbeitsförderung und Statistik

Bevölkerung nach Geburts-, Altersjahren und Geschlecht am 31.12.2001(Tabelle II.8)

Geburts- jahr	Alter von ... bis unter ... Jahren	Bevölkerung			Geburts- jahr	Alter von ... bis unter ... Jahren	Bevölkerung		
		männl.	weibl.	insges.			männl.	weibl.	insges.
0	1	2	3	4	0	1	2	3	4
2001	0 bis 1	613	542	1 155	1951	50 " 51	738	731	1 469
2000	1 " 2	647	609	1 256	1950	51 " 52	759	758	1 517
1999	2 " 3	662	578	1 240	1949	52 " 53	742	807	1 549
1998	3 " 4	617	577	1 194	1948	53 " 54	774	793	1 567
1997	4 " 5	642	585	1 227	1947	54 " 55	754	756	1 510
1996	5 " 6	624	573	1 197	1946	55 " 56	730	675	1 405
1995	6 " 7	567	525	1 092	1945	56 " 57	626	596	1 222
1994	7 " 8	594	548	1 142	1944	57 " 58	743	722	1 465
1993	8 " 9	527	543	1 070	1943	58 " 59	730	686	1 416
1992	9 " 10	518	539	1 057	1942	59 " 60	712	666	1 378
1991	10 " 11	600	615	1 215	1941	60 " 61	780	738	1 518
1990	11 " 12	581	616	1 197	1940	61 " 62	855	813	1 668
1989	12 " 13	635	607	1 242	1939	62 " 63	779	787	1 566
1988	13 " 14	537	588	1 125	1938	63 " 64	703	767	1 470
1987	14 " 15	568	552	1 120	1937	64 " 65	685	703	1 388
1986	15 " 16	526	524	1 050	1936	65 " 66	637	667	1 304
1985	16 " 17	555	487	1 042	1935	66 " 67	683	680	1 363
1984	17 " 18	557	515	1 072	1934	67 " 68	531	637	1 168
1983	18 " 19	595	588	1 183	1933	68 " 69	473	539	1 012
1982	19 " 20	616	614	1 230	1932	69 " 70	407	514	921
1981	20 " 21	689	670	1 359	1931	70 " 71	416	505	921
1980	21 " 22	692	721	1 413	1930	71 " 72	452	540	992
1979	22 " 23	688	791	1 479	1929	72 " 73	469	558	1 027
1978	23 " 24	677	817	1 494	1928	73 " 74	405	526	931
1977	24 " 25	779	850	1 629	1927	74 " 75	360	502	862
1976	25 " 26	796	888	1 684	1926	75 " 76	298	541	839
1975	26 " 27	810	873	1 683	1925	76 " 77	288	514	802
1974	27 " 28	810	847	1 657	1924	77 " 78	226	501	727
1973	28 " 29	940	874	1 814	1923	78 " 79	229	520	749
1972	29 " 30	948	870	1 818	1922	79 " 80	244	487	731
1971	30 " 31	1 013	892	1 905	1921	80 " 81	198	496	694
1970	31 " 32	1 080	916	1 996	1920	81 " 82	234	482	716
1969	32 " 33	1 026	979	2 005	1919	82 " 83	153	335	488
1968	33 " 34	1 152	982	2 134	1918	83 " 84	85	174	259
1967	34 " 35	1 127	978	2 105	1917	84 " 85	60	173	233
1966	35 " 36	1 145	995	2 140	1916	85 und älter	485	1 620	2 105
1965	36 " 37	1 070	965	2 035					
1964	37 " 38	1 107	932	2 039					
1963	38 " 39	1 113	929	2 042					
1962	39 " 40	1 079	892	1 971					
1961	40 " 41	981	888	1 869					
1960	41 " 42	965	881	1 846					
1959	42 " 43	859	828	1 687					
1958	43 " 44	907	838	1 745					
1957	44 " 45	818	783	1 601					
1956	45 " 46	924	786	1 710					
1955	46 " 47	824	782	1 606					
1954	47 " 48	808	768	1 576					
1953	48 " 49	710	737	1 447					
1952	49 " 50	690	757	1 447					
					Insgesamt		57 451	59 543	116 994

Bevölkerung nach ausgewählten Altersgruppen 1998 - 2001 (Tabelle II.9)

Alter in Jahren	Bevölkerung insgesamt											
	1998			1999			2000			*2001		
	männl.	weibl.	insges.	männl.	weibl.	insges.	männl.	weibl.	insges.	männl.	weibl.	insges.
0 bis unter 1	611	555	1 166	617	557	1 174	647	546	1 193	613	542	1 155
1 bis unter 3	1 261	1 299	2 560	1 262	1 184	2 446	1 226	1 118	2 344	1 926	1 764	3 690
3 bis unter 6	1 730	1 654	3 384	1 759	1 659	3 418	1 780	1 703	3 483	1 833	1 683	3 516
6 bis unter 10	2 359	2 296	4 655	2 277	2 290	4 567	2 219	2 213	4 432	2 239	2 245	4 484
10 bis unter 18	4 693	4 397	9 090	4 449	4 515	8 964	4 498	4 539	9 037	4 554	4 477	9 031
18 bis unter 25	4 343	4 815	9 158	4 479	4 896	9 375	4 541	5 017	9 558	4 496	4 937	9 433
25 bis unter 45	19 242	18 016	37 258	19 363	17 964	37 327	19 340	17 985	37 325	19 874	17 928	37 802
45 bis unter 60	11 508	11 518	23 026	11 347	11 382	22 729	11 177	11 267	22 444	11 120	10 972	22 092
60 bis unter 65	3 587	3 669	7 256	3 664	3 781	7 445	3 766	3 901	7 667	3 659	3 737	7 396
65 und älter	6 972	11 968	18 940	7 483	12 103	19 586	7 862	12 176	20 038	7 137	11 258	18 395
Gesamtbevölkerung	56 306	60 187	116 493	56 700	60 331	117 031	57 056	60 465	117 521	57 451	59 543	116 994
	in %											
0 bis unter 1	1,1	0,9	1,0	1,1	0,9	1,0	1,1	0,9	1,0	1,1	0,9	1,0
1 bis unter 3	2,2	2,2	2,2	2,2	2,0	2,1	2,1	1,8	2,0	3,4	3,0	3,2
3 bis unter 6	3,1	2,7	2,9	3,1	2,7	2,9	3,1	2,8	3,0	3,2	2,8	3,0
6 bis unter 10	4,2	3,8	4,0	4,0	3,8	3,9	3,9	3,7	3,8	3,9	3,8	3,8
10 bis unter 18	8,3	7,3	7,8	7,8	7,5	7,7	7,9	7,5	7,7	7,9	7,5	7,7
18 bis unter 25	7,7	8,0	7,9	7,9	8,1	8,0	8,0	8,3	8,1	7,8	8,3	8,1
25 bis unter 45	34,2	29,9	32,0	34,1	29,8	31,9	33,9	29,7	31,8	34,6	30,1	32,3
45 bis unter 60	20,4	19,1	19,8	20,0	18,9	19,4	19,6	18,6	19,1	19,4	18,4	18,9
60 bis unter 65	6,4	6,1	6,2	6,5	6,3	6,4	6,6	6,5	6,5	6,4	6,3	6,3
65 und älter	12,4	19,9	16,3	13,2	20,1	16,7	13,8	20,1	17,1	12,4	18,9	15,7
Gesamtbevölkerung	100	100	100	100	100	100	100	100	100	100	100	100

Quelle: Eigene Fortschreibung, Melderegister OF

Jahrbuch OF 2000/2001 Arbeitsförderung und Statistik

* Methodenänderung, automatisierte Fortschreibung der Bewegungsdaten auf der Grundlage des Melderegisters

Eheschließungen und -scheidungen in Offenbach a.M. 1986 - 2001 (Tabelle II.10)

Jahr	Eheschließungen				Ehescheidungen
	insgesamt	beide deutsch	deutsch/ nichtdeutsch	beide nichtdeutsch	insgesamt
1986	677	513	122	42	273
1987	723	560	114	49	296
1988	742	558	141	43	266
1989	750	550	151	49	285
1990	751	532	172	47	270
1991	708	481	174	53	242
1992	696	476	175	45	246
1993	673	445	168	60	248
1994	675	398	210	67	264
1995	621	325	197	99	326
1996	606	357	168	81	304
1997	604	315	192	97	364
1998	623	333	211	79	219
1999	612	337	207	68	207
2000	578	298	206	74	245
2001	639	281	232	126	224

Quelle: Standesamt/Hess. Stat. Landesamt

Jahrbuch OF 2000/01 Arbeitsförderung und Statistik

Eheschließungen nach Staatsangehörigkeit der Partner (Tabelle II.11)

Staatsangehörigkeit		absolut			
		1998	1999	2000	2001
Mann:	Frau:	Eheschließungen			
deutsch	deutsch	333	337	298	281
deutsch	nicht-deutsch	111	113	109	142
nicht-deutsch	deutsch	100	94	97	90
nicht-deutsch	nicht-deutsch	79	68	74	126
insgesamt		623	612	578	639

Quelle: Standesamt

Jahrbuch OF 2000/01 Arbeitsförderung und Statistik

Staatsangehörigkeit		in Prozent			
		1998	1999	2000	2001
Mann:	Frau:	Eheschließungen			
deutsch	deutsch	53,5	55,1	51,6	44,0
deutsch	nicht-deutsch	17,8	18,5	18,9	22,2
nicht-deutsch	deutsch	16,1	15,4	16,8	14,1
nicht-deutsch	nicht-deutsch	12,7	11,1	12,8	19,7
insgesamt		100	100	100	100

Quelle: Standesamt

Jahrbuch OF 2000/01 Arbeitsförderung und Statistik

Lebend- und Totgeborene nach Legitimität und Geschlecht (Tabelle II.12)

Jahr	ehelich			unehelich			insgesamt		
	männl.	weibl.	zusammen	männl.	weibl.	zusammen	männl.	weibl.	zusammen
0	1	2	3	4	5	6	7	8	9
Lebendgeborene von ortsansässigen Müttern									
1992	472	496	968	70	79	149	542	575	1 117
1993	516	503	1019	77	73	150	593	576	1 169
1994	542	508	1050	72	114	186	614	622	1 236
1995	608	562	1170	78	82	160	686	644	1 330
1996	556	536	1092	87	84	171	643	620	1 263
1997	544	531	1075	112	125	237	656	656	1 312
1998	512	468	980	105	89	194	617	557	1 174
1999	551	400	951	119	116	235	670	516	1 186
2000	528	455	983	114	99	213	642	554	1 196
*2001	570	518	1088	109	88	197	679	606	1 285
Lebendgeborene von ortsfremden Müttern									
1992	776	734	1 510	77	85	162	853	819	1 672
1993	668	671	1 339	82	56	138	750	727	1 477
1994	676	632	1 308	66	66	132	742	698	1 440
1995	679	600	1 279	72	74	146	751	674	1 425
1996	641	621	1 262	76	82	158	717	703	1 420
1997	665	558	1 223	112	125	237	777	683	1 460
1998	578	539	1 117	111	105	216	689	644	1 333
1999	563	483	1 046	91	92	183	654	575	1 229
2000	500	505	1 005	89	82	171	589	587	1 176
*2001	462	483	945	118	119	237	580	602	1 182
Totgeborene von ortsansässigen Müttern									
1992	-	1	1	-	-	-	-	1	1
1993	-	-	-	-	-	-	-	-	-
1994	1	-	1	-	-	-	1	-	1
1995	3	3	6	-	-	-	3	3	6
1996	1	-	1	2	-	2	3	-	3
1997	4	-	4	2	-	2	6	-	6
1998	5	-	5	-	-	-	5	-	5
1999	2	2	4	-	-	-	2	2	4
2000	3	1	4	-	2	2	4	2	6
*2001	1	1	2	-	3	3	1	4	5

Quelle: Melderegister OF, Standesamt

Jahrbuch OF 2000/01 Arbeitsförderung und Statistik

* Methodenänderung, automatisierte Fortschreibung
der Bewegungsdaten auf der Grundlage des Melderegisters

Lebendgeborene in Statistischen Bezirken (Tabelle II.13)
(von ortsansässigen Müttern)

Stat. Bezirk	Grundzahlen					Auf 1 000 der Bevölkerung kommen ...				
	1997	1998	1999	2000	*2001	1997	1998	1999	2000	*2001
0	1	2	3	4	5	6	7	8	9	10
11	68	65	58	49	70	15,5	15,2	13,6	11,5	15,8
12	83	97	81	102	91	11,6	13,5	11,1	13,8	13,3
13	139	124	122	97	123	14,6	13,2	12,9	10,1	13,3
14	31	28	25	25	37	17,8	16,2	13,7	14,9	16,5
15	111	99	93	93	102	12,4	11,1	10,4	10,2	11,6
16	103	95	87	91	85	14,6	13,7	12,6	13,1	12,2
21	49	47	67	58	60	10,0	9,6	13,6	11,7	12,2
22	109	99	86	87	107	10,2	9,1	7,9	7,9	9,4
23	75	59	54	68	107	10,2	8,0	7,3	9,3	15,1
24	68	47	75	71	60	13,0	8,9	14,1	13,2	10,3
25	76	73	66	81	77	10,1	9,8	8,8	10,8	9,9
26	25	17	27	31	20	10,4	7,3	11,6	13,1	8,6
31	67	39	46	38	50	14,8	8,8	10,2	8,4	12,0
32	26	24	40	15	34	6,1	5,6	9,3	3,5	7,8
33	122	126	114	145	121	8,1	8,4	7,6	9,6	8,1
41	31	19	29	23	21	12,2	8,0	13,2	11,2	13,5
42	10	6	11	7	8	14,6	8,7	16,8	10,3	10,4
43	96	91	79	95	87	9,7	9,4	8,1	9,7	9,3
44	23	19	26	20	25	6,6	5,5	7,3	5,5	6,3
zus.	1 312	1 174	1 186	1 196	1 285	11,2	10,1	10,1	10,2	11,0

Quelle: Eigene Fortschreibung, Standesamt, Melderegister OF Jahrbuch OF 2000/01 Arbeitsförderung und Statistik

* Methodenänderung, automatisierte Fortschreibung der Bewegungsdaten auf der Grundlage des Melderegisters

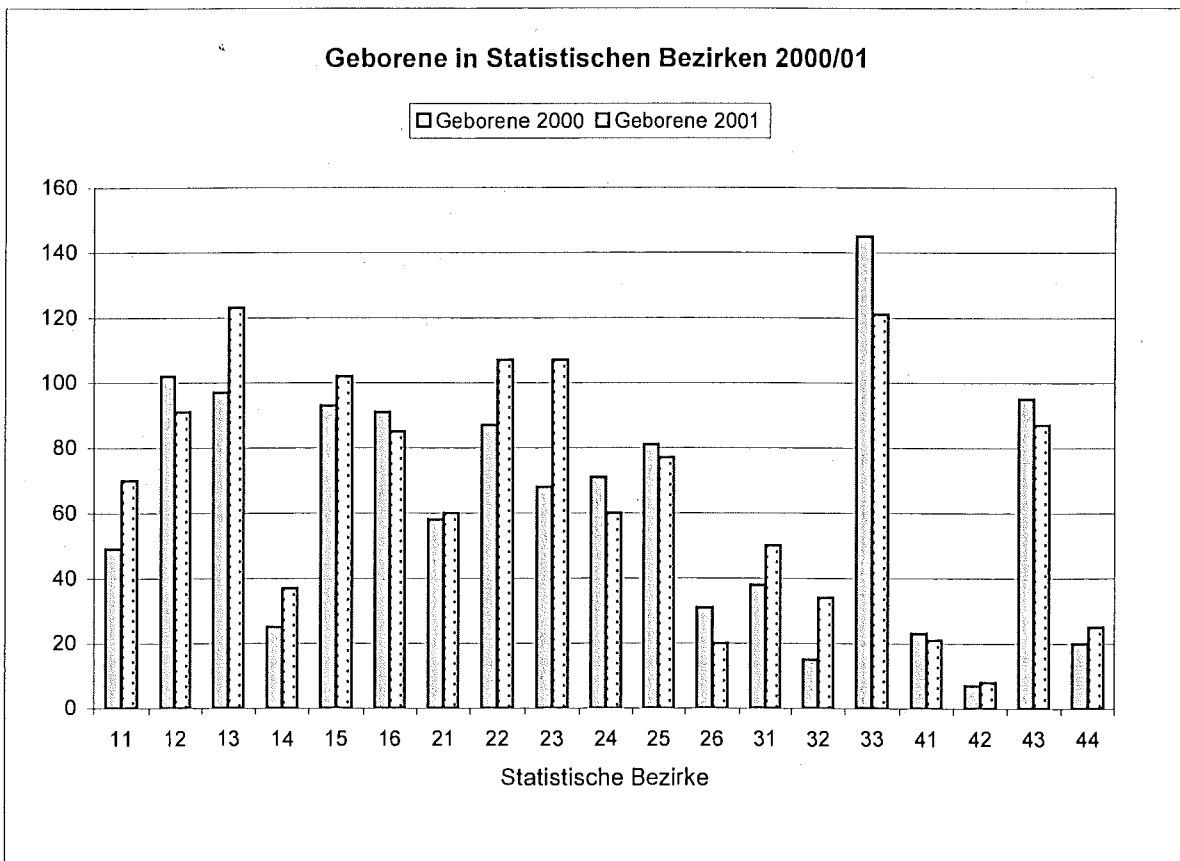

Ortsansässige Gestorbene nach Altersgruppen und Geschlecht (Tabelle II.14)

Jahr	Altersgruppen in Jahren						
	0 bis unter 1	1 bis unter 20	20 bis unter 40	40 bis unter 60	60 bis unter 70	70 und mehr Jahre	insgesamt
0	1	2	3	4	5	6	7
insgesamt							
1989	9	8	54	167	210	938	1 386
1990	7	13	55	166	197	929	1 367
1991	6	8	63	171	236	949	1 433
1992	2	4	45	130	201	900	1 282
1993	7	9	38	148	186	913	1 301
1994	8	10	41	161	208	871	1 299
1995	1	10	41	188	196	930	1 366
1996	5	0	95	166	153	820	1 239
1997	9	3	31	148	188	879	1 258
1998	8	1	34	134	145	783	1 105
1999	13	4	23	140	166	799	1 145
2000	10	3	19	116	156	750	1 054
*2001	5	7	33	126	190	833	1 194
männlich							
1989	4	6	38	104	120	376	648
1990	4	7	33	107	118	375	644
1991	3	6	44	118	138	344	653
1992	1	4	33	76	125	345	584
1993	4	7	25	97	113	337	583
1994	5	8	29	110	137	331	620
1995	1	6	22	124	127	360	640
1996	2	0	51	116	105	328	602
1997	6	2	18	99	130	358	613
1998	5	0	22	89	94	306	516
1999	8	1	14	89	111	328	551
2000	4	2	11	77	89	300	483
*2001	3	3	22	83	127	328	566
weiblich							
1989	5	2	16	63	90	562	738
1990	3	6	22	59	79	554	723
1991	3	2	19	53	98	605	780
1992	1	-	12	54	76	555	698
1993	3	2	13	51	73	576	718
1994	3	2	12	51	71	540	679
1995	-	4	19	64	69	570	726
1996	3	-	44	50	48	492	637
1997	3	1	13	49	58	521	645
1998	3	1	12	45	51	477	589
1999	5	3	9	51	55	471	594
2000	6	1	8	39	67	450	571
*2001	2	4	11	43	63	505	628

Quelle: Standesamt, Melderegister Of

Jahrbuch OF 2000/01 Arbeitsförderung und Statistik

* Methodenänderung, automatisierte Fortschreibung der Bewegungsdaten auf der Grundlage des Melderegister

Sterbefälle ortsansässiger Personen in Statistischen Bezirken (Tabelle II.15)

Stat. Bezirk	Grundzahlen					Auf 1 000 der Bevölkerung kommen . .				
	1997	1998	1999	2000	*2001	1997	1998	1999	2000	*2001
0	1	2	3	4	5	6	7	8	9	10
11	47	28	34	28	31	8,6	6,5	10,7	6,6	7,0
12	52	40	46	37	49	5,6	6,4	7,3	5,0	7,1
13	62	79	85	70	86	11,1	8,2	6,5	7,3	9,3
14	40	23	28	24	35	22,0	23,4	23,0	14,3	15,6
15	65	81	49	65	60	9,7	6,9	7,3	7,1	6,8
16	41	41	63	45	43	6,6	7,3	5,8	6,5	6,2
21	39	51	39	26	50	9,3	8,8	7,9	5,2	10,2
22	182	147	159	137	138	13,2	13,1	17,0	12,5	12,1
23	56	40	47	53	53	9,6	8,7	7,6	7,2	7,5
24	155	111	121	129	106	22,4	27,7	29,7	24,0	18,1
25	92	61	73	71	91	13,5	11,4	12,2	9,4	11,7
26	33	23	19	31	38	7,9	11,9	13,8	13,1	16,4
31	41	45	40	42	56	17,8	16,3	9,1	9,3	13,4
32	45	56	50	40	52	17,8	14,5	10,6	9,4	12,0
33	142	123	131	108	147	10,0	7,4	9,4	7,2	9,9
41	20	15	24	17	17	7,9	7,4	7,9	8,3	10,9
42	10	11	9	8	8	22,6	14,9	14,6	11,7	10,4
43	83	87	75	85	75	10,3	10,4	8,4	8,7	8,0
44	53	43	53	38	59	17,2	12,1	15,3	10,4	14,8
zusammen	1 258	1 105	1 145	1 054	1 194	11,7	10,5	10,7	9,0	10,2

Quelle: Eigene Fortschreibung, Melderegister, Standesamt

Jahrbuch OF 2000/01 Arbeitsförderung und Statistik

* Methodenänderung, automatisierte Fortschreibung der Bewegungsdaten auf der Grundlage des Melderegisters

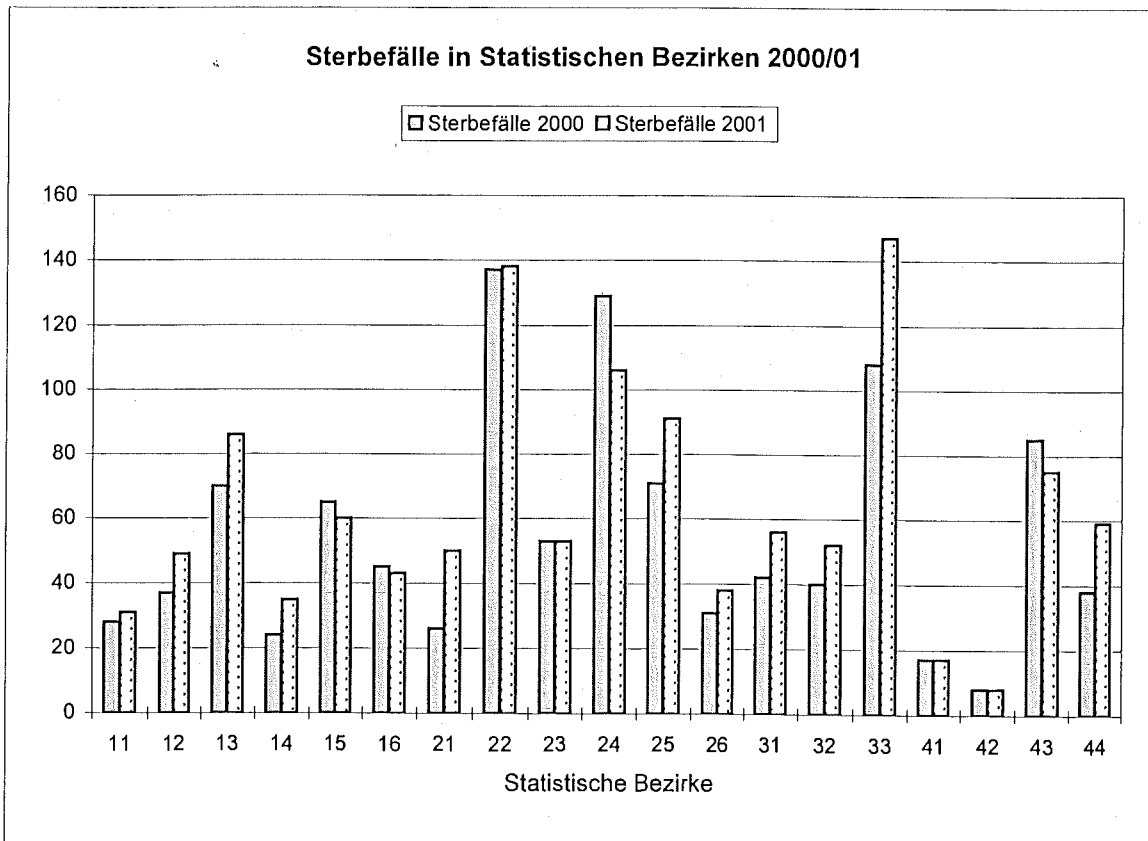

Todesursachen 2000 - 2001(Tabelle II.16)

Todesursache	2000				2001			
	männlich		weiblich		männlich		weiblich	
	absolut	auf 100 000 Einwohner	absolut	auf 100 000 Einwohner	absolut	auf 100 000 Einwohner	absolut	auf 100 000 Einwohner
alle Todesursachen darunter :	546	944,1	629	1 062,6	537	918,0	604	1 015,4
nichtnatürliche Todesursachen	27	46,7	24	40,5	39	66,7	26	43,7
bösartige Neubildungen darunter:	166	287,0	158	266,9	151	258,1	130	218,5
bösartige Neubildungen der Verdauungsorgane	51	88,2	56	94,6	35	59,8	40	67,2
bösartigen Neubildungen der Atmungsorgane	46	79,5	22	37,2	45	76,9	16	26,9
bösartige Neubildungen der Brustdrüse	2	3,5	32	54,1	-	-	21	35,3
bösartige Neubildungen der männl.Genitalorgane	12	20,7	-	-	26	44,4	-	-
Diabetes mellitus	22	38,0	20	33,8	19	32,5	31	52,1
Krankheiten des Kreislaufsystems darunter	196	338,9	267	451,0	186	318,0	287	482,5
ischämische Herzkrankheit	87	150,4	73	123,3	69	118,0	84	141,2
akuter Myokardinfarkt	47	81,3	36	60,8	42	71,8	34	57,2
sonstige Formen der Herzkrankheit	47	81,3	92	155,4	33	56,4	85	142,9
zerebrovaskuläre Krankheiten	39	67,4	58	98,0	49	83,8	65	109,3
Krankheiten des Atmungssystems	34	58,8	46	77,7	37	63,2	22	37,0
Krankheiten des Verdauungssystems	19	32,9	42	70,9	25	42,7	37	62,2
Transportmittelunfälle	3	5,2	2	3,4	6	10,3	2	3,4
Stürze	7	12,1	12	20,3	7	12,0	9	15,1
Vorsätzliche Selbstschädigung	4	6,9	5	8,4	15	25,6	8	13,4

Natürliche Bevölkerungsbewegung ortsansässiger Personen 1957 - 2001 (Tabelle II.17)

Jahr	Eheschließungen		Lebendgeborene				Gestorbene		Geburten- überschuß Fehlbetrag (-)	
			insgesamt		darunter nichteheliche		insgesamt			
	Grund- zahlen	Auf 1 000 d. Bevölk.	Grund- zahlen	Auf 1 000 d. Bevölk.	Grund- zahlen	in % von Sp. 3	Grund- zahlen	Auf 1 000 d. Bevölk.	Grund- zahlen	Auf 1 000 d. Bevölk.
0	1	2	3	4	5	6	7	8	9	10
1957	1038	9,8	1 458	13,7	120	8,2	1 318	12,4	140	1,3
1958	1010	9,3	1 523	14,0	127	8,3	1 198	11,0	325	3,0
1959	1 016	9,2	1 602	14,4	150	9,4	1 274	11,5	328	2,9
1960	1 147	10,1	1 653	14,5	110	6,7	1 341	11,8	312	2,7
1961	1 099	9,4	1 808	15,5	157	8,7	1 294	11,1	514	4,4
1962	1 029	8,7	1 757	14,9	134	7,6	1 345	11,4	412	3,5
1963	1 079	9,1	1 792	15,1	136	7,6	1 425	12,0	367	3,1
1964	1 038	8,8	1 746	14,8	120	6,9	1 374	11,6	372	3,2
1965	0 991	8,4	1 742	14,7	113	6,5	1 429	12,1	313	2,6
1966	0 991	8,4	1 791	15,2	126	7,0	1 549	13,1	242	2,1
1967	987	8,4	1 717	14,7	103	6,0	1 449	12,4	268	2,3
1968	923	7,9	1 616	13,8	103	6,4	1 481	12,7	135	1,2
1969	898	7,6	1 454	12,3	107	7,4	1 503	12,7	-49	0,1
1970	868	7,3	1 423	12,0	114	8,0	1 489	12,6	-66	-0,6
1971	835	7,0	1 350	11,2	96	7,1	1 479	12,3	-129	-1,1
1972	794	6,6	1 193	9,9	103	8,6	1 498	12,4	-305	-2,5
1973	764	6,3	1 132	9,3	97	8,6	1 514	12,5	-382	-3,2
1974	687	5,7	1 159	9,6	98	8,5	1 469	12,2	-310	-2,6
1975	673	5,6	1 116	9,3	92	8,2	1 540	12,8	-424	-3,3
1976	686	5,9	1 103	9,5	88	8,0	1 504	13,0	-401	-3,5
1977	656	5,7	1 017	8,9	88	8,7	1 422	12,4	-405	-3,5
1978	597	5,2	1 014	8,9	109	10,7	1 506	13,2	-492	-4,3
1979	618	5,4	1 013	8,9	116	11,4	1 394	12,3	-381	-3,4
1980	642	5,6	1 077	9,5	111	9,8	1 511	13,2	-434	-3,8
1981	584	5,1	1 064	9,4	89	8,4	1 438	12,7	-374	-3,3
1982	618	5,5	1 086	9,6	119	11,0	1 510	13,4	-424	-3,8
1983	664	6,0	1 066	9,6	111	10,4	1 476	13,2	-410	-3,7
1984	604	5,4	0 996	9,0	119	12,0	1 415	12,7	-419	-3,8
1985	682	6,2	976	8,8	105	10,8	1 407	12,7	-431	-3,9
1986	677	6,1	1 053	9,5	132	12,5	1 342	12,1	-289	-2,6
1987	723	6,6	1144	10,4	150	13,1	1 305	11,8	-161	-1,5
1988	742	6,6	1 250	11,1	167	13,4	1 279	11,4	-29	-2,6
1989	750	6,6	1 256	11,1	184	14,5	1 386	12,2	-130	-1,1
1990	751	6,6	1 351	11,8	175	13,0	1 367	11,9	-16	-0,1
1991	708	6,2	1 267	11,0	169	13,3	1 433	12,5	-166	-1,4
1992	698	6,0	1 117	10,9	149	13,3	1 282	11,0	-165	-1,4
1993	673	5,8	1 169	10,0	150	12,8	1 301	11,2	-132	-1,1
1994	675	5,7	1 234	10,4	186	15,1	1 299	11,0	-65	-0,1
1995	621	5,3	1 170	9,9	160	13,7	1 366	11,5	-196	-1,7
1996	606	5,1	1 263	10,7	171	13,5	1 239	10,5	24	-0,2
1997	604	5,2	1 312	11,2	237	18,1	1 258	10,7	54	-0,5
1998	623	5,3	1 174	10,1	194	16,5	1 105	9,5	69	0,6
1999	612	5,2	1 186	10,1	235	19,8	1 145	9,8	41	0,4
2000	578	4,9	1 196	10,2	121	10,1	1 054	9,0	142	1,2
*2001	639	5,4	1 285	10,9	197	15,3	1 194	10,2	91	0,8

Quelle: Eigene Fortschreibung, ab 2001 Melderegister, Standesamt

Jahrbuch OF 2000/01 Arbeitsförderung und Statistik

* Methodenänderung, automatisierte Fortschreibung der Bewegungsdaten auf der Grundlage des Melderegisters

Gewanderte Personen nach Monaten und Geschlecht (Tabelle II.18)

Monat und Jahr	Zugezogene		Weggezogene		Wanderungsgewinn		Umgezogene Personen
	insgesamt	darunter männlich	insgesamt	darunter männlich	insgesamt	darunter männlich	
0	1	2	3	4	5	6	7
Januar	927	538	803	480	124	58	618
Februar	780	488	509	299	271	189	469
März	767	459	597	350	170	109	563
April	828	479	604	363	224	116	528
Mai	722	419	671	409	51	10	509
Juni	751	427	707	384	44	43	472
Juli	947	554	713	406	234	148	526
August	918	515	1008	591	-90	-76	586
September	788	464	1156	647	-368	-183	466
Oktober	1013	608	862	502	151	106	545
November	745	412	1221	717	-476	-305	564
Dezember	817	463	904	534	-87	-71	476
*2001	10.003	5.826	9.755	5.682	248	144	6.322
2000	8 017	4 627	7 669	4 447	348	180	6 422
1999	9 047	5 187	8 550	4 873	497	314	8 426
1998	8 174	4 596	8 951	5 043	-777	-447	9 339
1997	8 109	4 573	8 636	4 917	-527	-344	9 681
1996	8 572	4 932	9 196	5 426	-624	-494	9 204
1995	9 342	5 492	8 970	5 219	372	273	8 387
1994	9 633	5 708	8 129	4 730	1 504	978	8 689
1993	9 167	5 625	8 782	5 234	385	391	7 837
1992	9 793	5 951	8 780	5 307	1 013	644	6 712
1991	8 166	4 824	7 160	4 224	1 006	600	5 365
1990	7 706	4 369	6 681	3 810	1 025	559	5 844
1989	8 374	4 683	6 701	3 827	1 673	856	6 150
1988	7 238	3 856	6 402	3 600	836	256	6 443
1987	6 856	3 782	7 143	3 858	-287	-76	7 497
1986	6 162	3 372	5 888	3 103	274	269	7 365
1985	6 354	3 486	6 060	3 219	294	267	7 732
1984	6 268	3 354	6 350	3 441	-82	-87	8 460
1983	6 505	3 475	6 807	3 762	-302	-287	7 582
1982	6 687	3 572	7 599	4 348	-912	-776	7 164
1981	7 380	4 061	7 190	3 999	190	62	7 206
1980	7 495	4 287	7 196	4 051	299	236	7 336
1979	7 285	4 152	7 014	3 904	271	248	7 608
1978	7 171	3 974	7 209	3 975	-38	-1	8 676
1977	7 992	4 229	8 104	4 497	-112	-268	9 825
1976	7 138	3 859	8 726	4 777	-1 588	-918	10 659
1975	7 430	3 994	9 264	5 233	-1 834	-1 239	11 053
1974	9 370	5 350	10 689	6 398	-1 319	-1 048	11 950
1973	10 904	6 448	10 841	6 361	63	87	11 601
1972	10 519	6 248	9 991	6 100	528	148	10 893
1971	12 176	7 909	9 979	6 358	2 197	1 551	8 998
1970	11 333	6 705	8 242	4 807	3 091	1 898	9 267

Quelle: Eigene Fortschreibung, ab 2001 Melderegister

Jahrbuch OF 2000/2001 Arbeitsförderung und Statistik

*Methodenänderung, automatisierte Fortschreibung der Bewegungsdaten auf der Grundlage des Melderegisters

Zugezogene-Weggezogene nach Altersgruppen 1990 - 2001 (Tabelle II.19)

Jahr	insgesamt	davon nach Altersgruppen							
		unter 1 Jahr	1 bis unter 6 Jahre	6 bis unter 15 Jahre	15 bis unter 20 Jahre	20 bis unter 40 Jahre	40 bis unter 60 Jahre	60 bis unter 70 Jahre	70 Jahre und mehr
0	1	2	3	4	5	6	7	8	9
Zuzüge absolut									
1990	7 706	53	357	491	450	4 676	1 345	200	134
1991	8 166	66	401	546	485	4 933	1 465	177	93
1992	9 793	69	497	629	511	5 922	1 749	254	162
1993	9 167	70	456	561	498	5 609	1 674	178	121
1994	9 633	69	503	618	523	5 622	1 614	300	384
1995	9 342	62	542	581	522	5 677	1 563	184	211
1996	8 572	63	444	527	417	5 208	1 546	179	188
1997	8 109	67	505	497	427	4 890	1 347	190	186
1998	8 174	61	438	498	483	4 892	1 402	248	152
1999	9 047	82	568	660	571	5 088	1 678	213	187
2000	8 017	50	388	453	445	4 965	1 324	227	165
*2001	10 003	154	445	593	2699	4 953	962	104	93
Zuzüge in %									
1990	100	0,7	4,6	6,3	5,8	60,7	17,5	2,6	1,7
1991	100	0,8	4,9	6,7	5,9	60,4	17,9	2,2	1,1
1992	100	0,7	5,1	6,4	5,2	60,5	17,9	2,6	1,7
1993	100	0,8	5,0	6,1	5,4	61,2	18,3	1,9	1,3
1994	100	0,7	5,2	6,4	5,4	58,4	16,8	3,1	4,0
1995	100	0,7	5,8	6,2	5,6	60,8	16,7	2,0	2,3
1996	100	0,7	5,2	6,1	4,9	60,8	18,0	2,1	2,2
1997	100	0,8	6,2	6,1	5,3	60,3	16,6	2,3	2,3
1998	100	0,7	5,4	6,1	5,9	59,8	17,2	3,0	1,9
1999	100	0,9	6,3	7,3	6,3	56,2	18,5	2,4	2,1
2000	100	0,6	4,8	5,7	5,6	61,9	16,5	2,8	2,1
*2001	100	1,5	4,4	5,9	27,0	49,5	9,6	1,0	0,9
Wegzüge absolut									
1990	6 681	48	377	401	251	3 908	1 200	270	226
1991	7 160	38	453	421	288	4 180	1 309	258	213
1992	8 780	55	516	553	303	5 182	1 653	283	235
1993	8 780	46	561	500	336	5 106	1 736	268	227
1994	8 129	59	474	458	259	4 697	1 624	291	267
1995	8 970	44	586	603	330	5 054	1 750	347	256
1996	9 196	59	506	620	351	5 321	1 777	301	261
1997	8 636	48	540	576	347	4 816	1 705	335	269
1998	8 951	64	592	621	332	4 995	1 701	363	283
1999	8 550	76	574	587	412	4 565	1 655	394	287
2000	7 669	60	550	565	525	4 001	1 373	350	245
*2001	9 755	54	633	521	1882	4766	1 434	235	230
Wegzüge in %									
1990	100	0,7	5,6	6,0	3,8	58,5	18,0	4,0	3,4
1991	100	0,5	6,3	5,9	4,0	58,4	18,3	3,6	3,0
1992	100	0,6	5,9	6,3	3,5	59,0	18,8	3,2	2,7
1993	100	0,5	6,4	5,7	3,8	58,1	19,8	3,1	2,6
1994	100	0,7	5,8	5,6	3,2	57,8	20,0	3,6	3,3
1995	100	0,5	6,5	6,7	3,7	56,3	19,5	3,9	2,9
1996	100	0,6	5,5	6,7	3,8	57,9	19,3	3,3	2,8
1997	100	0,6	6,3	6,7	4,0	55,8	19,7	3,9	3,1
1998	100	0,7	6,6	6,9	3,7	55,8	19,0	4,1	3,2
1999	100	0,9	6,7	6,9	4,8	53,4	19,4	4,6	3,4
2000	100	0,8	7,2	7,4	6,8	52,2	17,9	4,6	3,2
*2001	100	0,6	6,5	5,3	19,3	48,9	14,7	2,4	2,4

Quelle: Eigene Fortschreibung, ab 2001 Melderegister

Jahrbuch OF 2000/2001 Arbeitsförderung und Statistik

*Methodenänderung, automatisierte Fortschreibung der Bewegungsdaten auf der Grundlage des Melderegisters

Gewanderte Personen nach Herkunfts- und Zielgebiet (Tabelle II.20)

Herkunfts- bzw. Zielgebiet	Zugezogene											
	1996	in %	1997	in %	1998	in %	1999	in %	2000	in %	*2001	in %
	1	2	3	4	5	6	7	8	9	10	11	12
<u>Deutschland</u>												
Hessen	4 627	54,0	4 407	54,3	4 472	54,7	4 724	52,2	4 073	50,8	4 251	42,5
dar.: Kreis Offenbach	1 352	15,8	1 274	15,7	1 222	14,9	1 239	13,7	1 143	14,3	1 132	11,3
Frankfurt am Main	1 782	20,8	1 718	21,2	1 678	20,5	1 872	20,7	1 465	18,3	1 701	17,0
Baden-Württemberg	231	2,7	172	2,1	186	2,3	226	2,5	194	2,4	276	2,8
Bayern	215	2,5	256	3,2	262	3,2	300	3,3	243	3,0	250	2,5
Berlin	67	0,8	71	0,9	60	0,7	85	0,9	83	1,0	91	0,9
Brandenburg	38	0,4	25	0,3	32	0,4	20	0,2	39	0,5	41	0,4
Bremen	49	0,6	50	0,6	49	0,6	43	0,5	69	0,9	18	0,2
Hamburg	49	0,6	55	0,7	103	1,3	41	0,5	91	1,1	55	0,5
Mecklenburg-Vorpommern	12	0,1	16	0,2	21	0,3	12	0,1	32	0,4	30	0,3
Niedersachsen	141	1,6	136	1,7	125	1,5	139	1,5	183	2,3	134	1,3
Nordrhein-Westfalen	192	2,2	285	3,5	254	3,1	288	3,2	251	3,1	307	3,1
Rheinland-Pfalz	194	2,3	225	2,8	196	2,4	200	2,2	196	2,4	197	2,0
Saarland	26	0,3	33	0,4	14	0,2	43	0,5	26	0,3	37	0,4
Sachsen	75	0,9	101	1,2	87	1,1	100	1,1	128	1,6	116	1,2
Sachsen-Anhalt	25	0,3	19	0,2	32	0,4	46	0,5	67	0,8	95	0,9
Schleswig-Holstein	31	0,4	23	0,3	15	0,2	37	0,4	45	0,6	35	0,3
Thüringen	75	0,9	51	0,6	67	0,8	83	0,9	99	1,2	87	0,9
Deutschland insgesamt	6.047	70,5	5.925	73,1	5.975	73,1	6.387	70,6	5.819	72,6	6.020	60,2
<u>Sonstige</u>												
Ausland	1.883	22,0	1.573	19,4	1.601	19,6	2.226	24,6	1.885	23,5	3.318	33,2
unbekannt und andere	642	7,5	611	7,5	598	7,3	434	4,8	313	3,9	665	6,6
Sonstige insgesamt	2.525	29,5	2.184	26,9	2.199	26,9	2.660	29,4	2.198	27,4	3.983	39,8
Z u s a m m e n	8.572	100	8.109	100	8.174	100	9.047	100	8.017	100	10.003	100

Quelle: Melderegister OF

*Methodenänderung, automatisierte Fortschreibung der Bewegungsdaten auf der Grundlage des Melderegisters

Jahrbuch OF 2000/2001 Arbeitsförderung und Statistik

Gewanderte Personen nach Herkunfts- und Zielgebiet (Tabelle II.20.1)

Herkunfts- bzw. Zielgebiet	Fortgezogene											
	1996	in %	1997	in %	1998	in %	1999	in %	2000	in %	*2001	in %
	1	2	3	4	5	6	7	8	9	10	11	12
<u>Deutschland</u>												
Hessen	5 101	55,5	4 530	52,5	4 597	51,4	4 417	51,7	4 235	55,2	3 867	39,6
dar.: Kreis Offenbach	1 819	19,8	1 710	19,8	1 616	18,1	1 542	18,0	1 408	18,4	1 541	15,8
Frankfurt am Main	1 455	15,8	1 277	14,8	1 237	13,8	1 221	14,3	1 246	16,2	1 306	13,4
Baden-Württemberg	167	1,8	205	2,4	202	2,3	247	2,9	180	2,3	241	2,5
Bayern	343	3,7	288	3,3	314	3,5	354	4,1	301	3,9	314	3,2
Berlin	96	1,0	63	0,7	75	0,8	93	1,1	75	1,0	82	0,8
Brandenburg	32	0,3	12	0,1	21	0,2	9	0,1	12	0,2	17	0,2
Bremen	36	0,4	63	0,7	38	0,4	26	0,3	61	0,8	13	0,1
Hamburg	52	0,6	62	0,7	85	0,9	54	0,6	61	0,8	50	0,5
Mecklenburg-Vorpommern	18	0,2	14	0,2	10	0,1	4	0,0	13	0,2	9	0,1
Niedersachsen	110	1,2	116	1,3	121	1,4	92	1,1	96	1,3	94	1,0
Nordrhein-Westfalen	210	2,3	249	2,9	270	3,0	307	3,6	230	3,0	295	3,0
Rheinland-Pfalz	211	2,3	249	2,9	202	2,3	217	2,5	197	2,6	175	1,8
Saarland	23	0,3	12	0,1	22	0,2	30	0,4	13	0,2	17	0,2
Sachsen	80	0,9	73	0,8	68	0,8	41	0,5	42	0,5	50	0,5
Sachsen-Anhalt	30	0,3	14	0,2	13	0,1	19	0,2	15	0,2	18	0,2
Schleswig-Holstein	34	0,4	35	0,4	28	0,3	23	0,3	40	0,5	32	0,3
Thüringen	37	0,4	29	0,3	40	0,4	34	0,4	40	0,5	35	0,4
Deutschland insgesamt	6.580	71,6	6.014	69,6	6.106	68,2	5.967	69,8	5.611	73,2	5.309	54,4
<u>Sonstige</u>												
Ausland	1.158	12,6	1.424	16,5	1.520	17,0	1.617	18,9	1.189	15,5	1.454	14,9
unbekannt und andere	1.458	15,9	1.198	13,9	1.325	14,8	966	11,3	869	11,3	2.992	30,7
Sonstige insgesamt	2.616	28,4	2.622	30,4	2.845	31,8	2.583	30,2	2.058	26,8	4.446	45,6
Z u s a m m e n	9.196	100	8.636	100	8.951	100	8.550	100	7.669	100	9.755	100

Quelle: Melderegister OF

*Methodenänderung, automatisierte Fortschreibung der Bewegungsdaten auf der Grundlage des Melderegisters

Jahrbuch OF 2000/2001 Arbeitsförderung und Statistik

Wanderungsbewegung Offenbach am Main-Stadt - Kreis Offenbach am Main (Tabelle II.21)

Ort	2000				*2001			
	Zuzüge aus dem Kreis		Wegzüge nach dem Kreis		Zuzüge aus dem Kreis		Wegzüge nach dem Kreis	
	insgesamt	darunter männlich	insgesamt	darunter männlich	insgesamt	darunter männlich	insgesamt	darunter männlich
0	1	2	3	4	5	6	7	8
Dietzenbach	135	73	107	63	116	66	196	100
Dreieich	58	32	48	29	54	27	74	38
Egelsbach	17	13	4	3	6	2	6	4
Hainburg	34	16	64	31	30	15	63	31
Heusenstamm	91	53	169	89	103	59	134	66
Langen	55	32	30	15	51	22	44	22
Mainhausen	7	5	12	4	14	5	33	15
Mühlheim am Main	299	152	372	191	266	142	388	191
Neu - Isenburg	99	53	91	44	76	46	80	39
Obertshausen	171	101	288	151	207	97	258	131
Rodgau	93	49	140	70	120	54	175	86
Rödermark	41	22	45	23	43	25	37	21
Seligenstadt	43	24	38	19	46	24	53	29
Kreis Offenbach insgesamt	1 143	625	1 408	732	1 132	584	1 541	773

Quelle: Melderegister OF

Jahrbuch OF 2000/2001

Arbeitsförderung und Statistik

*Methodenänderung,automatisierte Fortschreibung der Bewegungsdaten auf der Grundlage des Melderegisters

Ummeldungen nach Statistischen Bezirken 2000 und 2001 (Tabelle II.22)

Stat. Bez.	umgemeldet von Statistischem Bezirk (-)										umgemeldet nach Statistischem Bezirk (+)										Differenz														
	2000					*2001					2000 + *2001					2000					*2001					2000 + *2001					2000 + *2001				
	männl.	weibl.	zus.	männl.	weibl.	zus.	männl.	weibl.	zus.	männl.	weibl.	zus.	männl.	weibl.	zus.	männl.	weibl.	zus.	männl.	weibl.	zus.	männl.	weibl.	zus.	männl.	weibl.	zus.	männl.	weibl.	zus.					
0	1	2	3	4	5	6	7	8	9	10	11	12	13	14	15	16	17	18	19	20	21														
11	169	177	346	184	182	366	353	359	712	133	115	248	171	169	340	304	284	588	49	75	124														
12	256	229	485	241	227	468	497	456	953	209	176	385	291	265	556	500	441	941	-3	15	12														
13	382	333	715	249	198	447	631	531	1162	310	285	595	316	290	606	626	575	1201	5	-44	-39														
14	66	38	104	96	82	178	162	120	282	40	33	73	105	90	195	145	123	268	17	-3	14														
15	211	189	400	258	237	495	469	426	895	251	228	479	264	282	546	515	510	1025	-46	-84	-130														
16	305	244	549	272	196	468	577	440	1017	261	215	476	327	279	606	588	494	1082	-11	-54	-65														
21	132	171	303	146	140	286	278	311	589	135	139	274	187	190	377	322	329	651	-44	-18	-62														
22	242	223	465	261	312	573	503	535	1038	282	280	562	211	219	430	493	499	992	10	36	46														
23	210	183	393	227	196	423	437	379	816	190	149	339	252	224	476	442	373	815	-5	6	1														
24	232	223	455	202	219	421	434	442	876	264	284	548	151	145	296	415	429	844	19	13	32														
25	164	170	334	197	207	404	361	377	738	211	184	395	190	210	400	401	394	795	-40	-17	-57														
26	73	57	130	113	77	190	186	134	320	81	84	165	69	54	123	150	138	288	36	-4	32														
31	72	57	129	93	88	181	165	145	310	82	69	151	128	123	251	210	192	402	-45	-47	-92														
32	120	105	225	88	72	160	208	177	385	99	78	177	62	69	131	161	147	308	47	30	77														
33	274	287	561	245	275	520	519	562	1081	315	347	662	190	156	346	505	503	1008	14	59	73														
41	102	120	222	38	33	71	140	153	293	67	49	116	79	74	153	146	123	269	-6	30	24														
42	33	15	48	36	32	68	69	47	116	18	18	36	16	13	29	34	31	65	35	16	51														
43	218	206	424	203	183	386	421	389	810	296	266	562	177	170	347	473	436	909	-52	-47	-99														
44	62	72	134	96	121	217	158	193	351	79	100	179	63	51	114	142	151	293	16	42	58														
zus.	3 323	3 099	6 422	3 245	3 077	6 322	6 568	6 176	12 744	3 323	3 099	6 422	3 249	3 073	6 322	6 572	6 172	12 744																	

Quelle: Melderegister OF

*Methodenänderung, automatisierte Fortschreibung der Bewegungsdaten auf der Grundlage des Melderegisters

Jahrbuch OF 2000/01 Arbeitsförderung und Statistik

Ummeldungen von Statistischem Bezirk

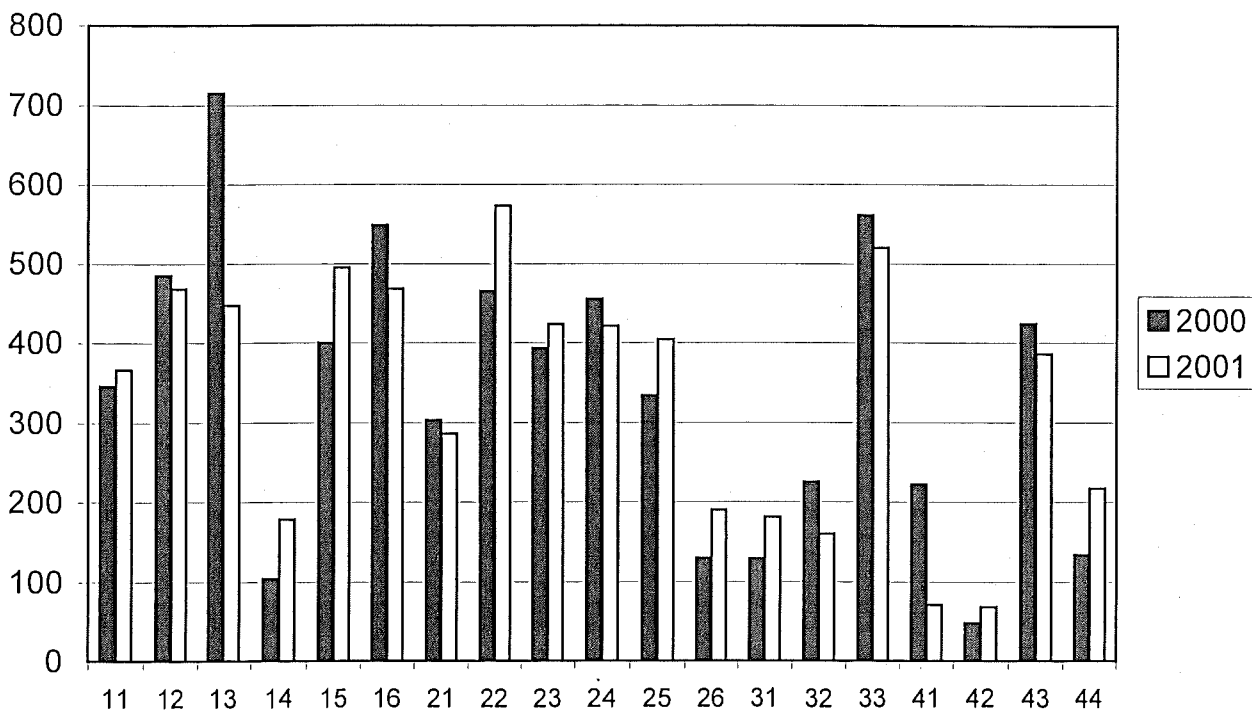

Arbeitsförderung und Statistik

Ummeldungen nach Statistischem Bezirk

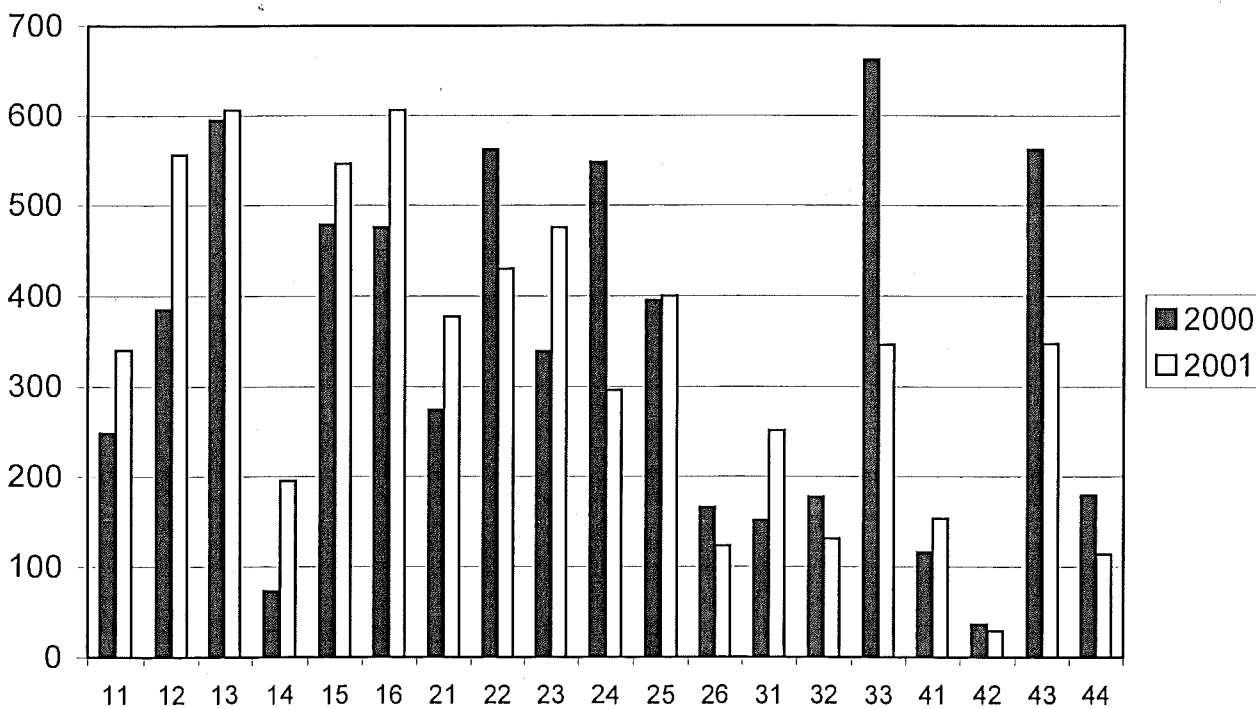

Arbeitsförderung und Statistik

Innerstädtische Wanderungen 2000 (Tabelle II.22.1)

vom Stat. Bezirk	Ungemeldet nach dem Statistischen Bezirk(+)														Insgesamt (-)					
	11	12	13	14	15	16	21	22	23	24	25	26	31	32		33	41	42	43	44
11	46	12	62	4	30	33	7	41	6	13	31	4	9	5	15	4	3	14	13	352
12	36	67	44	3	40	59	32	33	17	36	16	10	17	8	26	3	0	31	8	486
13	23	57	184	15	79	52	22	50	52	50	25	12	5	14	19	10	0	38	6	713
14	1	1	11	7	12	15	0	16	4	3	6	0	3	3	6	0	7	8	4	107
15	13	33	43	9	81	43	19	28	22	29	24	5	2	6	22	8	1	10	6	404
16	31	57	42	5	44	101	15	36	27	48	38	15	14	5	28	10	0	26	5	547
21	20	20	20	2	20	21	37	36	19	25	24	9	7	8	18	1	0	14	2	303
22	7	12	35	3	16	16	27	121	26	65	29	9	10	14	28	7	0	32	8	465
23	10	29	32	4	35	21	29	43	52	44	23	6	5	7	18	3	1	24	1	387
24	17	28	32	3	17	37	8	36	20	84	29	13	13	26	26	5	0	46	11	451
25	7	16	24	4	14	15	11	26	20	44	49	17	5	9	38	6	1	18	2	326
26	1	9	11	0	3	8	5	4	4	14	18	4	1	8	17	2	9	19	3	140
31	5	13	8	2	8	6	3	8	5	11	8	0	18	6	15	1	1	1	0	119
32	6	2	6	0	26	8	10	26	8	9	7	12	18	37	30	7	0	8	6	226
33	9	10	16	7	23	15	23	31	29	32	34	20	16	11	247	7	0	17	9	556
41	3	6	4	2	2	12	5	11	11	21	17	7	5	5	31	25	2	39	5	213
42	1	3	2	1	2	1	2	2	1	3	5	1	1	2	4	5	5	2	4	47
43	8	8	7	2	15	10	19	19	26	11	13	3	8	2	27	17	12	177	37	421
44	4	4	2	2	12	4	8	14	5	9	2	0	2	0	7	2	9	38	35	159
Insges. (+)	248	387	585	75	479	477	282	581	354	551	398	147	159	176	622	123	51	562	165	6 422

Quelle: Melderegister OF

Jahrbuch OF 2000/2001 Arbeitsförderung und Statistik

Innerstädtische Wanderungen 2001 (Tabelle II.22.2)

vom Stat. Bezirk	Ungemeldet nach dem Statistischen Bezirk(+)														gesamt (-)					
	11	12	13	14	15	16	21	22	23	24	25	26	31	32		33	41	42	43	44
11	45	13	63	7	28	35	10	21	6	13	30	9	8	5	35	4	5	12	20	369
12	43	43	36	9	35	77	27	28	10	16	18	9	13	12	33	5	7	33	13	467
13	28	41	32	15	37	47	19	28	23	23	25	11	12	8	42	4	4	44	6	449
14	7	6	14	15	12	16	5	15	4	4	9	8	8	6	12	3	9	18	8	179
15	15	30	40	14	81	46	25	29	29	41	32	12	9	6	20	18	5	25	14	491
16	30	39	50	12	80	45	24	34	15	28	24	9	5	8	24	5	7	15	14	468
21	15	19	21	6	34	27	22	18	11	14	18	9	5	7	16	9	2	20	11	284
22	21	19	24	10	22	29	26	112	32	61	32	22	18	19	42	12	6	37	15	559
23	12	26	39	6	37	23	33	45	37	42	26	10	5	9	30	3	2	32	6	423
24	20	24	29	2	24	24	16	30	27	57	24	12	9	17	35	2	3	55	14	424
25	21	25	30	6	24	18	15	35	25	48	40	15	7	16	33	9	4	25	9	405
26	9	8	13	4	6	11	7	8	7	20	13	8	2	3	25	4	5	27	8	188
31	8	15	17	6	10	15	6	8	9	9	12	8	15	14	16	3	2	8	2	183
32	7	4	6	6	8	8	15	9	5	6	8	9	9	21	23	3	2	8	2	159
33	15	13	14	12	14	16	16	27	28	24	22	26	17	18	215	6	5	22	16	526
41	4	2	2	2	3	4	2	2	3	4	5	3	4	4	4	6	2	14	2	72
42	2	2	3	4	2	2	3	2	3	2	5	4	5	1	2	3	4	15	4	68
43	27	38	46	12	45	30	28	38	17	20	8	12	6	7	14	6	6	25	5	390
44	22	23	24	27	21	17	2	9	5	3	4	11	3	5	10	5	6	17	4	218
Insges. (+)	351	390	503	175	523	490	301	498	296	435	355	207	160	186	631	110	86	452	173	6322

Quelle: Melderegister OF

Jahrbuch OF 2000/2001

Arbeitsförderung und Statistik

Innerstädtische Wanderungen der Deutschen Bevölkerung 2000 (Tabelle II.22.3)

vom Stat. Bezirk	Umgemeldet nach dem Statistischen Bezirken (+)																gesamt (-)			
	11	12	13	14	15	16	21	22	23	24	25	26	31	32	33	41		42	43	44
11	23	6	23	3	19	20	1	18	3	7	13	1	4	3	6	2	2	10	9	173
12	18	30	19	2	16	19	14	11	9	17	11	4	4	3	16	1	0	16	5	215
13	12	24	74	10	28	29	14	25	42	15	14	9	4	5	12	8	0	24	4	353
14	0	1	6	5	8	7	0	12	4	2	6	1	2	1	6	0	2	7	4	74
15	3	11	27	8	46	15	15	16	6	16	18	4	0	6	15	8	1	8	10	233
16	13	23	19	1	14	46	9	14	10	18	22	7	11	2	11	5	0	11	4	240
21	11	10	11	1	10	11	24	21	10	12	17	6	4	5	12	1	0	11	2	179
22	4	2	19	0	8	12	18	83	17	49	18	8	9	10	27	3	0	23	7	317
23	7	11	5	1	13	8	15	26	25	30	13	11	4	4	13	3	1	15	2	207
24	9	9	15	2	9	22	4	24	13	50	22	5	13	12	21	3	0	28	10	271
25	3	7	10	1	7	7	4	11	7	37	31	14	3	6	41	4	1	15	1	210
26	1	2	9	0	1	7	1	4	1	13	12	13	0	7	14	1	0	6	2	94
31	3	6	4	0	3	5	3	5	3	8	5	1	16	5	10	0	0	7	0	84
32	3	1	7	0	13	4	9	14	5	6	6	6	14	31	25	3	0	6	6	159
33	5	5	15	3	17	10	18	19	18	24	30	16	14	7	220	4	0	13	8	446
41	2	6	3	0	1	3	4	8	6	5	14	5	0	2	21	17	2	33	8	140
42	1	3	2	1	2	0	1	1	1	1	4	0	1	2	4	0	2	5	7	38
43	6	7	0	1	14	5	13	11	16	7	8	3	6	0	23	11	12	146	33	322
44	4	1	2	0	11	3	4	2	4	7	0	0	0	0	5	1	4	33	32	113
Insges. (+)	128	165	270	39	240	233	171	325	200	324	264	114	109	111	502	75	27	417	154	3 868

Quelle: Melderegister OF

Jahrbuch OF2000/2001

Arbeitsförderung und Statistik

Innerstädtische Wanderungen der Deutschen Bevölkerung 2001 (Tabelle II.22.4)

vom Stat. Bezirk	Ungemeldet nach dem Statistischen Bezirk (+)														Insgesamt (-)					
	11	12	13	14	15	16	21	22	23	24	25	26	31	32		33	41	42	43	44
11	10	8	19	2	11	9	5	7	8	18	8	2	2	1	8	2	1	8	3	
12	12	18	11	5	21	18	6	8	12	15	10	8	8	10	12	8	8	1	2	
13	11	9	51	4	20	17	10	8	15	8	2	5	5	5	15	5	1	13	5	
14	7	7	10	8	4	6	5	8	3	2	5	2	2	3	3	1	1	4	2	
15	20	19	28	2	40	15	10	21	6	17	12	2	2	6	17	2	2	12	5	
16	11	15	7	2	11	20	8	10	8	15	8	7	7	10	18	3	3	10	6	
21	13	14	12	2	12	10	25	15	9	5	15	2	2	2	10	2	2	8	2	
22	25	22	18	8	20	15	20	105	20	21	7	5	5	11	10	5	5	18	6	
23	12	10	13	2	11	29	16	24	18	10	9	8	10	9	17	3	3	15	6	
24	10	9	11	2	4	11	15	14	11	41	20	7	7	19	7	2	5	20	3	
25	9	8	7	3	12	17	15	14	13	23	41	8	8	10	25	3	2	24	3	
26	5	7	6	3	3	7	7	8	7	7	7	8	8	6	5	2	2	7	4	
31	4	9	7	4	5	5	6	5	6	8	7	6	7	6	10	3	3	9	3	
32	6	8	8	5	6	6	7	4	5	7	6	5	5	7	8	3	2	7	2	
33	24	29	17	8	22	45	19	16	18	28	14	13	13	14	25	5	4	23	6	
41	1	1	2	1	1	2	2	1	1	3	2	1	1	2	1	4	5	9	7	
42	2	1	2	1	2	1	1	2	2	2	1	2	2	2	3	3	5	10	6	
43	9	7	8	3	14	12	11	7	13	12	3	5	10	11	16	6	6	43	78	
44	7	6	4	3	6	4	3	5	3	4	9	12	5	4	5	2	3	29	67	
Insges. (+)	198	207	241	68	225	249	191	282	178	246	186	108	134	150	215	64	63	270	216	3 491

Quelle: Melderegister OF

Jahrbuch OF 2000/2001

Arbeitsförderung und Statistik

II.A

Nichtdeutsche Bevölkerung

Anteil der Nichtdeutschen Bevölkerung in Offenbach nach Statistischen Bezirken

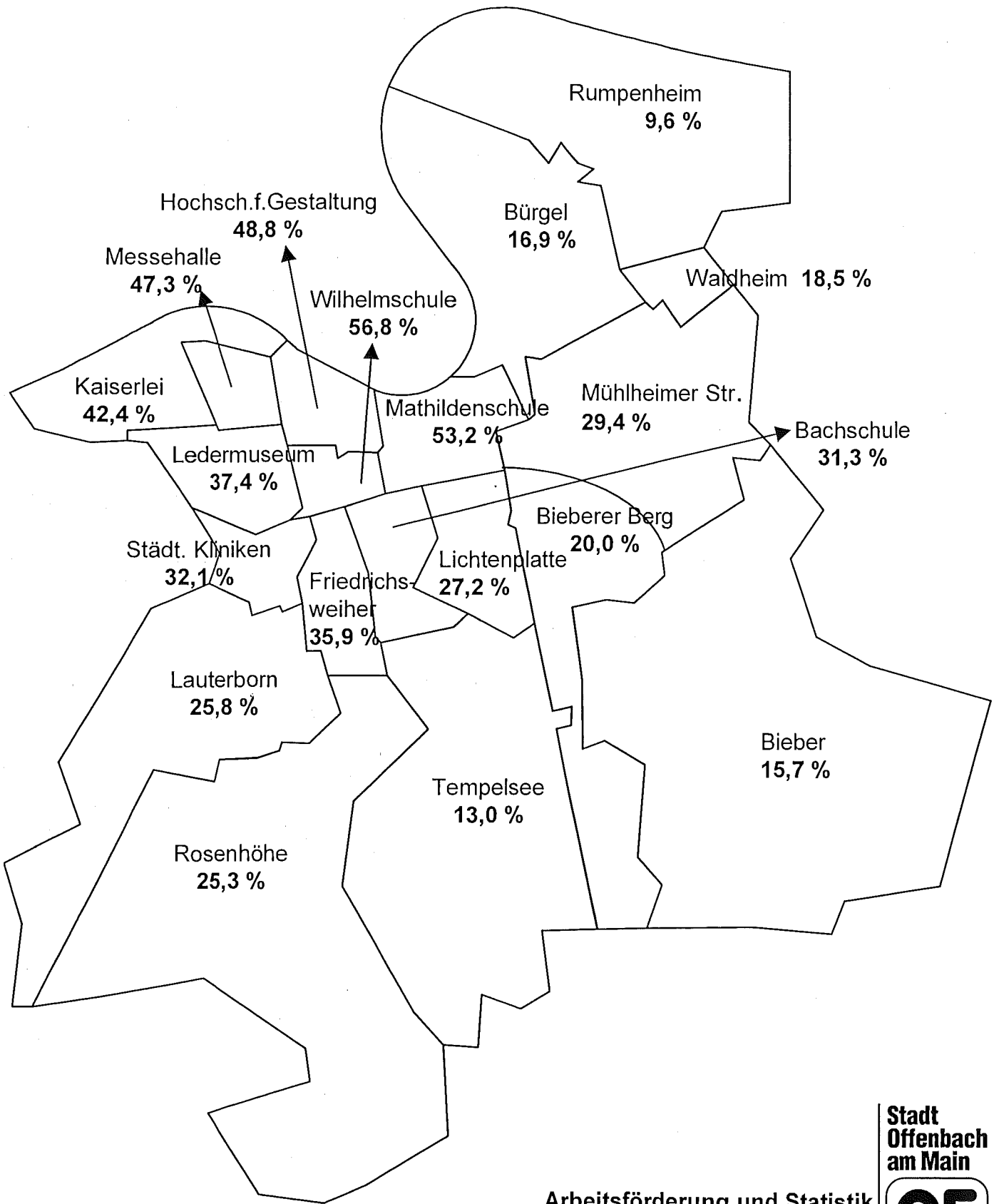

Nichtdeutsche Bevölkerung in Prozent der Gesamtbevölkerung (Tabelle II.23A)

Nichtdeutsche				in Prozent			
Jahr	Personen	Jahr	Personen	Jahr	Personen	Jahr	Personen
1952	690	1977	19 132	1952	0,7	1977	16,7
1953	723	1978	19 840	1953	0,7	1978	17,4
1954	759	1979	20 981	1954	0,8	1979	18,4
1955	803	1980	22 232	1955	0,8	1980	19,6
1956	866	1981	22 539	1956	0,8	1981	19,9
1957	910	1982	21 376	1957	0,9	1982	19,0
1958	912	1983	20 565	1958	0,8	1983	18,4
1959	1 035	1984	20 299	1959	0,9	1984	18,3
1960	1 925	1985	20 553	1960	1,7	1985	18,6
1961	2 845	1986	21 221	1961	2,4	1986	19,2
1962	4 090	1987	21 951	1962	3,5	1987	19,7
1963	4 739	1988	22 843	1963	4,0	1988	20,4
1964	5 744	1989	24 144	1964	4,9	1989	21,2
1965	7 325	1990	25 402	1965	6,2	1990	22,1
1966	8 555	1991	27 444	1966	7,3	1991	23,7
1967	8 308	1992	29 730	1967	7,1	1992	25,5
1968	9 052	1993	31 467	1968	7,7	1993	27,0
1969	11 070	1994	33 388	1969	9,2	1994	28,3
1970 *)	12 052	1995	34 950	1970 *)	10,1	1995	29,6
1971	15 612	1996	35 964	1971	12,9	1996	30,5
1972	17 509	1997	36 084	1972	14,4	1997	30,8
1973	19 932	1998	35 891	1973	16,5	1998	30,8
1974	19 965	1999	36 593	1974	16,7	1999	31,3
1975	19 330	2000	36 677	1975	16,5	2000	31,2
1976	18 793	**2001	36 381	1976	16,3	**2001	31,1

Quelle: Eigene Fortschreibung

Jahrbuch OF 2000/01 Arbeitsförderung und Statistik

*) Bis zum Jahre 1969 wurde die registrierte Zahl der Nichtdeutschen des Ausländeramtes angegeben.

Ab 1970 eigene Fortschreibung aufgrund der Ergebnisse der Volkszählung vom 27.05.1970.

***) Methodenänderung, automatisierte Fortschreibung der Bewegungsdaten auf der Grundlage des Melderegisters.

Nichtdeutsche Bevölkerung nach Statistischen Bezirken
und Geschlecht am 31.12.2001 (Tabelle II.24A)

Stat. Bezirk	Nichtdeutsche und Staatenlose			+ - seit 31.12.00
	männl.	weibl.	zusammen	
11	1 168	994	2 162	121
12	2 094	1 802	3 896	48
13	2 281	2 080	4 361	- 16
14	519	433	952	20
15	1 775	1 519	3 294	- 31
16	1 981	1 728	3 709	- 70
21	809	765	1 574	- 13
22	1 519	1 410	2 929	- 50
23	1 392	1 156	2 548	55
24	961	872	1 833	63
25	1 097	1 020	2 117	3
26	262	202	464	58
31	558	497	1 055	5
32	269	297	566	- 10
33	1 201	1 145	2 346	59
41	262	196	458	- 42
42	96	47	143	- 28
43	817	774	1 591	- 49
44	217	166	383	- 5
Insges.	19 278	17 103	36 381	118

Quelle: Melderegister OF

Jahrbuch OF 2000/2001

EU Bürger der Stadt Offenbach 2000 / 2001 (Tabelle II.25A)

EU Bürger 2000

Schl. Nr.	Ländername	männlich	weiblich	Gesamt
1	2	3	4	5
124	Belgien	34	28	62
126	Dänemark	6	11	17
128	Finnland	16	27	43
129	Frankreich	198	170	368
134	Griechenland	2.169	1.930	4.099
168	Großbritannien	224	169	393
135	Irland	31	21	52
137	Italien	2.763	2.090	4.853
143	Luxemburg	6	2	8
148	Niederlande	70	62	132
151	Österreich	184	154	338
153	Portugal	464	410	874
157	Schweden	9	18	27
161	Spanien	347	314	661
	Gesamt	6.521	5.406	11.927

EU Bürger 2001

Schl. Nr.	Ländername	männlich	weiblich	Gesamt
124	Belgien	36	28	64
126	Dänemark	5	15	20
128	Finnland	11	26	37
129	Frankreich	168	153	321
134	Griechenland	2.150	1.862	4.012
168	Großbritannien	194	157	351
135	Irland	20	18	38
137	Italien	2.587	1.992	4.579
143	Luxemburg	5	2	7
148	Niederlande	65	60	125
151	Österreich	171	152	323
153	Portugal	442	390	832
157	Schweden	12	13	25
161	Spanien	312	271	583
	Gesamt	6.178	5.139	11.317

Quelle: Melderegister Jahrbuch Offenbach 2000/01 Arbeitsförderung und Statistik

EU-Ausländer/innen nach Nationen in Offenbach von 1994 bis 2001

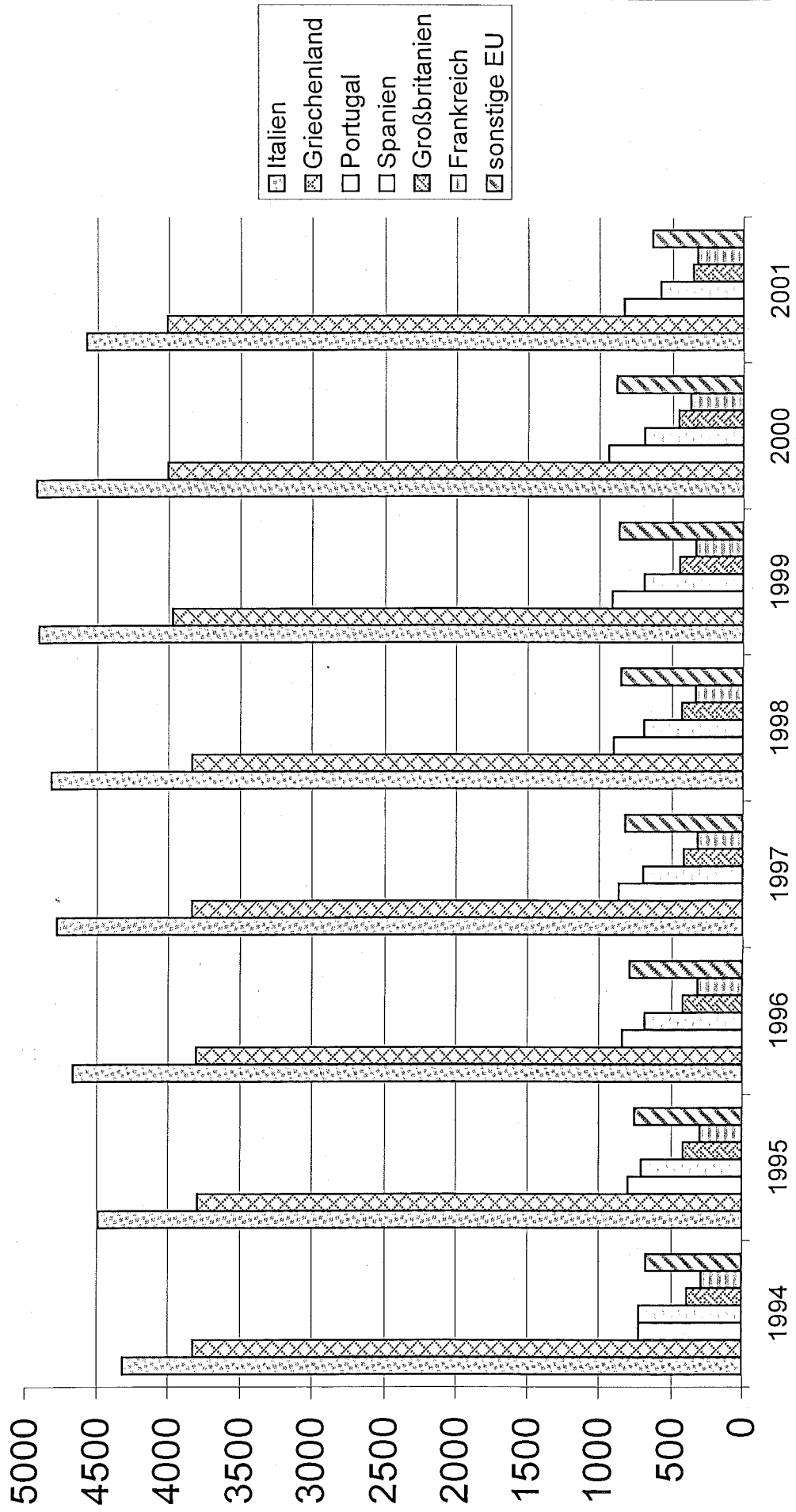

Nationalitäten in Offenbach a. M. Stand 31.12.2000 (Tabelle II.25A.1)

Schl. Nr.	Ländername	männlich	weiblich	Gesamt	%
1	2	3	4	5	6
163	Türkei	3.579	3.088	6.667	18,4
137	Italien	2.763	2.090	4.853	13,4
134	Griechenland	2.169	1.930	4.099	11,3
138	Serbien und Montenegro	1.832	1.557	3.389	9,3
130	Kroatien	1.009	1.000	2.009	5,5
252	Marokko	1.071	825	1.896	5,2
122	Bosnien-Herzegowina	572	551	1.123	3,1
152	Polen	499	425	924	2,5
153	Portugal	464	410	874	2,4
461	Pakistan	415	326	741	2,0
161	Spanien	347	314	661	1,8
423	Afghanistan	344	253	597	1,6
439	Iran	300	258	558	1,5
154	Rumänien	224	311	535	1,5
168	Großbritannien	224	169	393	1,1
368	Vereinigte Staaten (USA)	221	148	369	1,0
129	Frankreich	198	170	368	1,0
445	Jordanien	223	120	343	0,9
151	Österreich	184	154	338	0,9
144	Mazedonien	185	131	316	0,9
436	Indien	174	101	275	0,8
166	Ukraine	112	146	258	0,7
441	Israel	108	96	204	0,6
432	Vietnam	84	89	173	0,5
160	Russische Föderation	76	92	168	0,5
125	Bulgarien	74	85	159	0,4
476	Thailand	22	136	158	0,4
460	Bangladesch	80	72	152	0,4
165	Ungarn	86	60	146	0,4
238	Ghana	70	62	132	0,4
148	Niederlande	70	62	132	0,4
462	Philippinen	29	95	124	0,3
467	Korea Republik	42	63	105	0,3
349	Kolumbien	30	72	102	0,3
479	China	48	45	93	0,3
162	Tschechoslowakei	40	49	89	0,2
225	Äthiopien	45	43	88	0,2
159	Sowjetunion	34	54	88	0,2
158	Schweiz	59	28	87	0,2
431	Sri Lanka	41	37	78	0,2
131	Slowenien	35	42	77	0,2
287	Ägypten	52	23	75	0,2
285	Tunesien	46	27	73	0,2
164	Tschechische Republik	29	44	73	0,2
327	Brasilien	22	50	72	0,2
442	Japan	27	39	66	0,2
142	Litauen	22	43	65	0,2
124	Belgien	34	28	62	0,2
997	Staatenlos	148	175	323	0,9
998	Ungeklärt	102	93	195	0,5
	Sonstige	636	682	1.318	3,6
	Gesamt Nichtdeutsche	19.300	16.963	36.263	

Nationalitäten in Offenbach a. M. Stand 31.12.2001 (Tabelle II.25A.2)

Schl. Nr.	Ländername	männlich	weiblich	Gesamt	%
1	2	3	4	5	6
163	Türkei	3.670	3.151	6.821	18,7
137	Italien	2.587	1.992	4.579	12,6
134	Griechenland	2.150	1.862	4.012	11,0
138	Serbien und Montenegro	1.855	1.576	3.431	9,4
130	Kroatien	1.018	1.016	2.034	5,6
252	Marokko	1.036	809	1.845	5,1
122	Bosnien-Herzegowina	647	567	1.214	3,3
152	Polen	465	467	932	2,6
153	Portugal	442	390	832	2,3
461	Pakistan	382	318	700	1,9
423	Afghanistan	372	274	646	1,8
161	Spanien	312	271	583	1,6
154	Rumänien	238	337	575	1,6
439	Iran	267	234	501	1,4
368	Vereinigte Staaten (USA)	253	152	405	1,1
168	Großbritannien	194	157	351	1,0
166	Ukraine	154	178	332	0,9
151	Österreich	171	152	323	0,9
129	Frankreich	168	153	321	0,9
445	Jordanien	211	109	320	0,9
144	Mazedonien	187	125	312	0,9
436	Indien	184	110	294	0,8
125	Bulgarien	95	113	208	0,6
160	Russische Föderation	85	114	199	0,5
432	Vietnam	86	103	189	0,5
441	Israel	94	91	185	0,5
165	Ungarn	110	66	176	0,5
476	Thailand	24	141	165	0,5
238	Ghana	78	72	150	0,4
479	China	68	73	141	0,4
460	Bangladesch	68	72	140	0,4
462	Philippinen	31	99	130	0,4
148	Niederlande	65	60	125	0,3
349	Kolumbien	31	80	111	0,3
467	Korea Republik	49	59	108	0,3
225	Äthiopien	37	52	89	0,2
162	Tschechoslowakei	37	50	87	0,2
164	Tschechische Republik	35	52	87	0,2
158	Schweiz	58	28	86	0,2
327	Brasilien	23	59	82	0,2
142	Litauen	35	45	80	0,2
131	Slowenien	34	43	77	0,2
159	Sowjetunion	28	42	70	0,2
438	Irak	39	30	69	0,2
431	Sri Lanka	36	32	68	0,2
287	Ägypten	45	23	68	0,2
285	Tunesien	42	24	66	0,2
437	Indonesien	29	36	65	0,2
997	Staatenlos	157	175	332	0,9
998	Ungeklärt	112	106	218	0,6
	Sonstige	684	763	1.447	4,0
	Gesamt Nichtdeutsche	19.278	17.103	36.381	

Nichtdeutsche in Prozent der Bevölkerung von 1982 - 2001

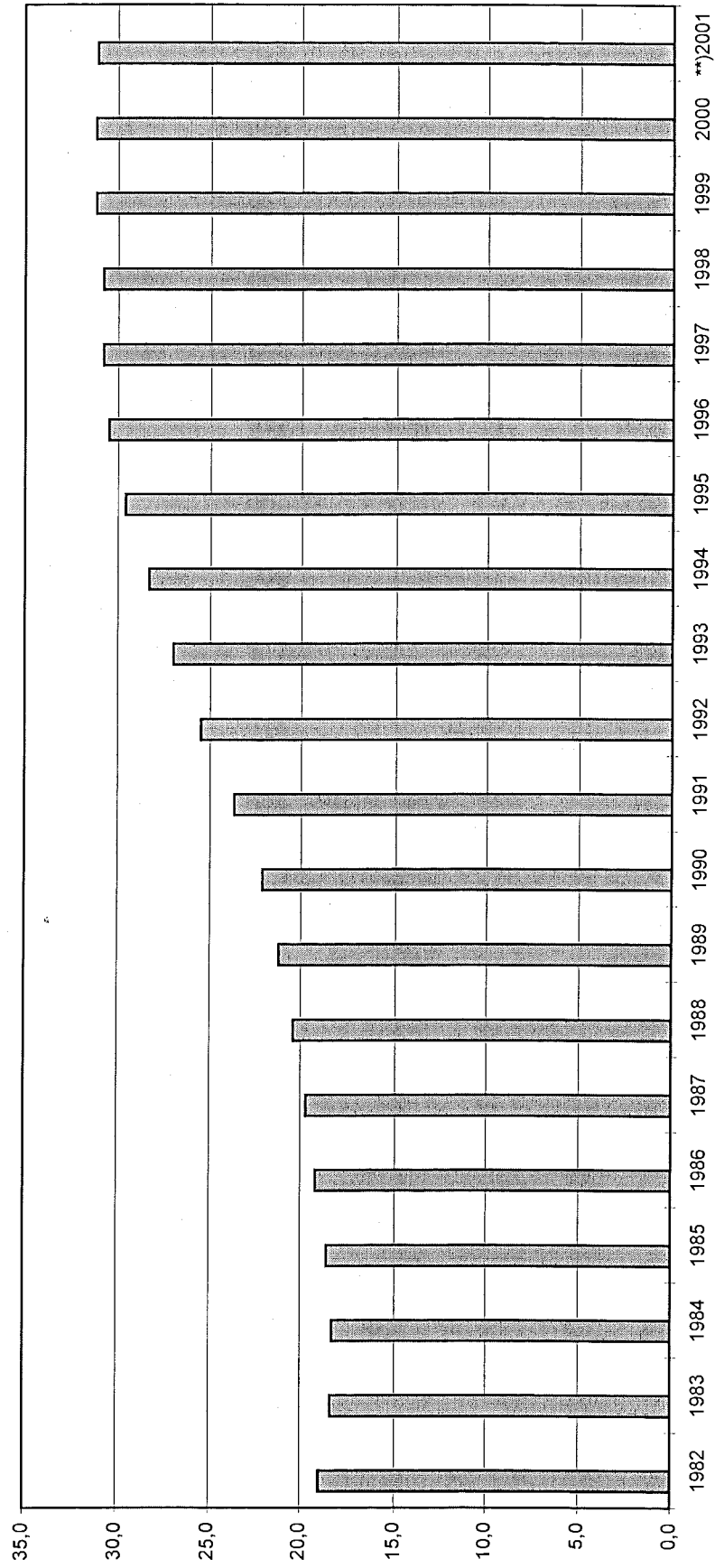

Bevölkerungsbewegung der Nichtdeutschen - Einwohnerzahlen 1975 - 2001 (Tabelle II.26A)

Jahr	Geburten von ortsansässigen Nichtdeutschen und Staatenlosen	Sterbefälle			Geburten- überschuß	Wanderung		Wanderungs- gewinn	Ein- bürger- ungen	Bevöl- kerungs- gewinn	Zahl der Nichtdeut- schen am Jahres- ende	Um- züge
		ins- ge- samt	darunter			Zu- züge	Weg- züge					
			unter 65 und 1 Jahr älter									
0	1	2	3	4	5	6	7	8	9	10	11	12
1975	482	36	7	10	446	3 401	4 482	-1 081	.	-635	19 330	4 076
1976	420	37	4	6	383	2 895	3 815	-920	.	-537	18 793	3 766
1977	368	26	3	7	342	3 198	3 201	-3	.	339	19 132	3 204
1978	362	26	4	2	336	2 887	2 515	372	.	708	19 840	2 545
1979	387	31	3	7	356	3 226	2 441	785	.	1 141	20 981	2 292
1980	391	36	4	8	355	3 653	2 757	896	.	1 251	22 232	2 221
1981	381	33	1	8	348	3 232	2 911	321	-362	307	22 539	2 176
1982	365	28	4	6	337	2 213	3 364	-1 151	-349	-1 163	21 376	2 063
1983	360	28	1	2	332	1 939	2 759	-820	-323	-811	20 565	1 903
1984	273	28	1	6	245	2 117	2 348	-231	-280	-266	20 299	2 079
1985	273	33	-	8	240	2 285	1 989	296	-282	254	20 553	1 988
1986	316	39	2	4	277	2 596	1 920	676	-285	668	21 221	1 906
1987	379	39	2	10	340	2 767	1 837	930	-370	900	22 121	2 170
1988	412	47	5	17	365	2 992	1 906	1 086	-559	892	22 843	1 729
1989	413	45	4	11	368	3 416	2 089	1 327	-394	1 301	24 144	1 761
1990	441	69	4	15	372	3 290	2 016	1 274	-388	1 258	25 402	1 816
1991	451	59	2	11	392	4 306	2 372	1 934	-284	2 042	27 444	1 899
1992	404	46	1	8	358	5 980	3 683	2 297	-369	2 286	29 730	2 648
1993	495	48	1	20	447	5 347	3 719	1 628	-338	1 737	31 467	3 239
1994	559	62	1	4	497	4 775	2 955	1 820	-391	1 921	33 388	3 622
1995	533	61	2	11	472	5 050	3 477	1 573	-483	1 562	34 950	3 572
1996	602	61	2	23	541	4 437	3 629	808	-435	1 349	35 864	3 909
1997	585	69	4	22	516	3 891	3 619	272	-568	788	36 084	4 223
1998	537	58	2	19	479	3 777	3 892	-115	-557	62	35 891	4 005
1999	516	79	4	37	437	4 794	3 787	1 007	-742	702	36 593	3 664
2000	252	57	2	25	195	3 778	3 243	535	-646	84	36 263	2 554
*2001	445	84	5	36	361	5 508	4 778	730	-1059	32	36 381	2 831

Quelle: Eigene Fortschreibung/Melderegister OF

Jahrbuch OF 2000/2001 Arbeitsförderung und Statistik

* Methodenänderung, automtisierte Fortschreibung der Bewegungsdaten auf der Grundlage des Melderegisters

Nichtdeutsche nach Geburts-, Altersjahren und Geschlecht am 31.12.2001 (Tabelle II.27A)

Geburts- jahr	Alter von ... bis unter ... Jahren	Bevölkerung			Geburts- jahr	Alter von ... bis unter ... Jahren	Bevölkerung		
		männl.	weibl.	insges.			männl.	weibl.	insges.
0	1	2	3	4	5	6	7	8	9
2001	0 bis 1	272	252	524	1951	50 " 51	221	228	449
2000	1 " 2	276	246	522	1950	51 " 52	203	228	431
1999	2 " 3	276	233	509	1949	52 " 53	237	216	453
1998	3 " 4	275	266	541	1948	53 " 54	264	212	476
1997	4 " 5	285	238	523	1947	54 " 55	231	160	391
1996	5 " 6	252	216	468	1946	55 " 56	200	169	369
1995	6 " 7	258	229	487	1945	56 " 57	208	145	353
1994	7 " 8	221	207	428	1944	57 " 58	169	137	306
1993	8 " 9	193	219	412	1943	58 " 59	198	141	339
1992	9 " 10	232	242	474	1942	59 " 60	150	109	259
1991	10 " 11	212	244	456	1941	60 " 61	204	133	337
1990	11 " 12	244	249	493	1940	61 " 62	173	114	287
1989	12 " 13	187	227	414	1939	62 " 63	152	126	278
1988	13 " 14	215	214	429	1938	63 " 64	169	110	279
1987	14 " 15	204	190	394	1937	64 " 65	128	86	214
1986	15 " 16	197	178	375	1936	65 " 66	127	106	233
1985	16 " 17	209	177	386	1935	66 " 67	101	93	194
1984	17 " 18	225	227	452	1934	67 " 68	105	65	170
1983	18 " 19	243	245	488	1933	68 " 69	73	71	144
1982	19 " 20	285	265	550	1932	69 " 70	61	55	116
1981	20 " 21	290	299	589	1931	70 " 71	70	60	130
1980	21 " 22	298	326	624	1930	71 " 72	59	61	120
1979	22 " 23	306	353	659	1929	72 " 73	60	24	84
1978	23 " 24	377	402	779	1928	73 " 74	30	34	64
1977	24 " 25	381	426	807	1927	74 " 75	31	38	69
1976	25 " 26	418	433	851	1926	75 " 76	30	31	61
1975	26 " 27	419	423	842	1925	76 " 77	19	23	42
1974	27 " 28	497	434	931	1924	77 " 78	20	16	36
1973	28 " 29	476	420	896	1923	78 " 79	24	31	55
1972	29 " 30	465	404	869	1922	79 " 80	12	18	30
1971	30 " 31	508	372	880	1921	80 " 81	14	18	32
1970	31 " 32	468	384	852	1920	81 " 82	4	7	11
1969	32 " 33	465	372	837	1919	82 " 83	4	9	13
1968	33 " 34	412	354	766	1918	83 und älter	27	42	69
1967	34 " 35	463	332	795					
1966	35 " 36	410	330	740					
1965	36 " 37	435	301	736					
1964	37 " 38	423	275	698					
1963	38 " 39	391	282	673					
1962	39 " 40	313	243	556					
1961	40 " 41	308	265	573					
1960	41 " 42	270	208	478					
1959	42 " 43	309	235	544					
1958	43 " 44	235	211	446					
1957	44 " 45	300	223	523					
1956	45 " 46	248	234	482					
1955	46 " 47	241	237	478					
1954	47 " 48	203	232	435					
1953	48 " 49	203	206	409	Insgesamt		19 278	17 103	36 381
1952	49 " 50	207	207	414					

Nichtdeutsche nach ausgewählten Altersgruppen (Tabelle II.28A)

Alter in Jahren	Nichtdeutsche Bevölkerung											
	1998			1999			2000			*2001		
	männl.	weibl.	insges.	männl.	weibl.	insges.	männl.	weibl.	insges.	männl.	weibl.	insges.
Grundzahlen												
0 bis unter 1	283	249	532	260	256	516	158	100	258	136	128	264
1 bis unter 3	586	574	1 160	565	536	1 101	545	503	1 048	688	603	1 291
3 bis unter 6	866	814	1 680	903	831	1 734	898	784	1 682	812	720	1 532
6 bis unter 10	954	1 048	2 002	926	1 003	1 929	950	1 042	1 992	904	0 897	1 801
10 bis unter 18	1 714	1 731	3 445	1 684	1 802	3 486	1 642	1 786	3 428	1 693	1 706	3 399
18 bis unter 25	1 941	2 174	4 115	1 958	2 158	4 116	1 881	2 132	4 013	2 180	2 316	4 496
25 bis unter 45	7 417	6 295	13 712	7 713	6 422	14 135	7 752	6 561	14 313	7 985	6 501	14 486
45 bis unter 60	3 305	2 753	6 058	3 301	2 859	6 160	3 328	2 921	6 249	3 183	2 861	6 044
60 bis unter 65	762	620	1 382	770	619	1 389	803	628	1 431	826	569	1 395
65 und älter	917	888	1 805	1 040	987	2 027	1 160	1 103	2 263	0 871	802	1 673
Insgesamt	18 745	17 146	35 891	19 120	17 473	36 593	19 117	17 560	36 677	19 278	17 103	36 381
in %												
0 bis unter 1	1,5	1,5	1,5	1,4	1,5	1,4	0,8	0,6	0,7	0,7	0,7	0,7
1 bis unter 3	3,1	3,3	3,2	3,0	3,1	3,0	2,9	2,9	2,9	3,6	3,5	3,5
3 bis unter 6	4,6	4,7	4,7	4,7	4,8	4,7	4,7	4,5	4,6	4,2	4,2	4,2
6 bis unter 10	5,1	6,1	5,6	4,8	5,7	5,3	5,0	5,9	5,4	4,7	5,2	5,0
10 bis unter 18	9,1	10,1	9,6	8,8	10,3	9,5	8,6	10,2	9,3	8,8	10,0	9,3
18 bis unter 25	10,4	12,7	11,5	10,2	12,4	11,2	9,8	12,1	10,9	11,3	13,5	12,4
25 bis unter 45	39,6	36,7	38,2	40,3	36,8	38,6	40,6	37,4	39,0	41,4	38,0	39,8
45 bis unter 60	17,6	16,1	16,9	17,3	16,4	16,8	17,4	16,6	17,0	16,5	16,7	16,6
60 bis unter 65	4,1	3,6	3,9	4,0	3,5	3,8	4,2	3,6	3,9	4,3	3,3	3,8
65 und älter	4,9	5,2	5,0	5,4	5,6	5,5	6,1	6,3	6,2	4,5	4,7	4,6
Insgesamt	100	100	100	100	100	100	100	100	100	100	100	100

Quelle: Eigene Fortschreibung/Melderegister OF

Jahrbuch OF 2000/01 Arbeitsförderung und Statistik

*Methodenänderung, automatisierte Fortschreibung der Bewegungsdaten auf der Grundlage des Melderegisters

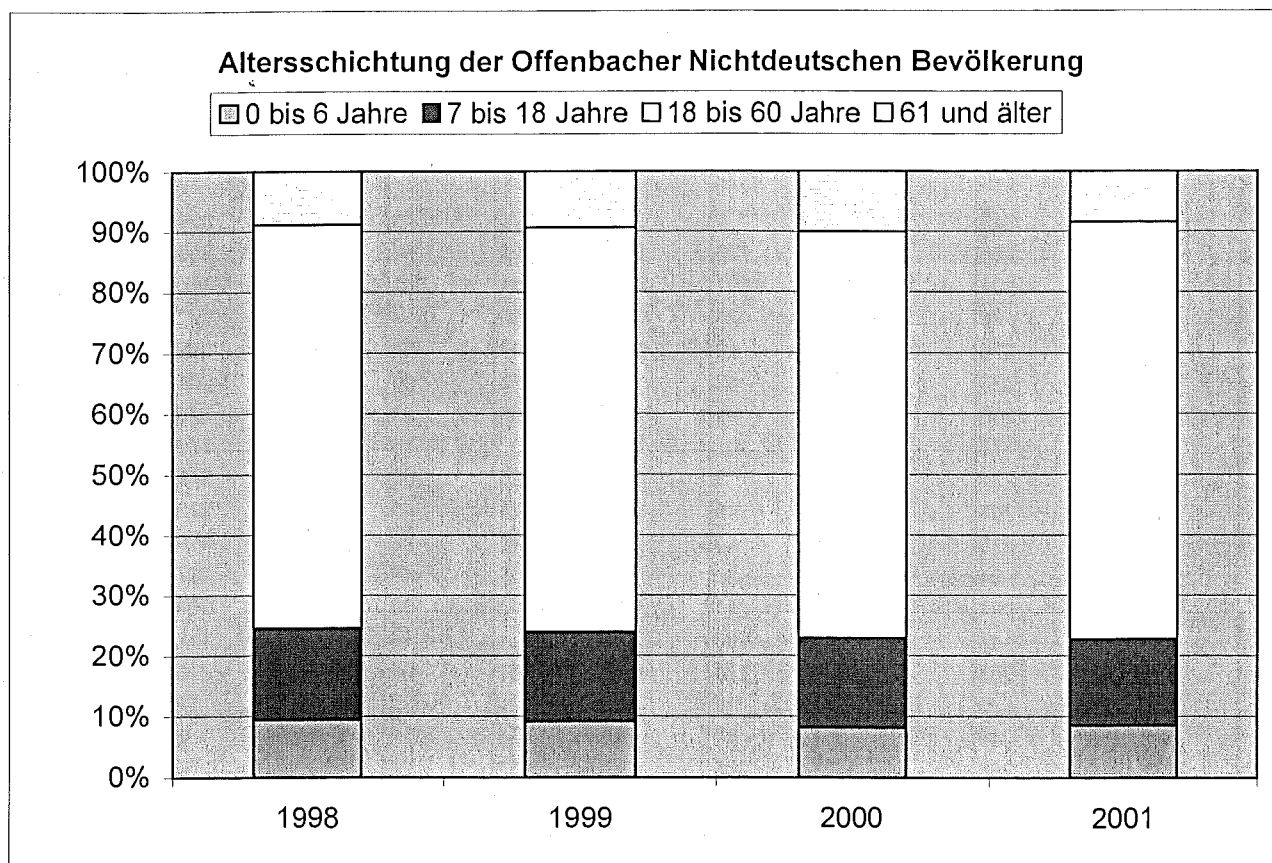

Nichtdeutsche nach Statistischen Bezirken (Tabelle II.29A)

Stat. Bezirk	Stand: 25.05.87 (Volkszählung)	am 31.12.					
		1996	1997	1998	1999	2000	*2001
11	1 266	2 012	2 033	2 025	2 001	1 946	2 162
12	2 613	4 036	4 050	4 122	4 290	4 322	3 896
13	2 720	4 705	4 650	4 628	4 713	4 760	4 361
14	372	714	754	737	830	716	952
15	2 158	3 521	3 439	3 464	3 443	3 511	3 294
16	2 565	3 880	3 922	3 835	3 830	3 739	3 709
21	937	1 521	1 528	1 528	1 585	1 622	1 574
22	1 183	2 317	2 407	2 507	2 620	2 691	2 929
23	1 300	2 389	2 458	2 563	2 630	2 569	2 548
24	854	1 609	1 600	1 645	1 677	1 737	1 833
25	888	1 616	1 725	1 659	1 772	1 779	2 117
26	152	344	365	363	378	398	464
31	475	996	1 025	1 007	1 072	1 057	1 055
32	298	702	659	624	647	643	566
33	1 212	2 372	2 391	2 384	2 395	2 432	2 346
41	738	1 268	1 088	964	900	838	458
42	64	125	151	156	134	151	143
43	808	1 370	1 461	1 283	1 281	1 327	1 591
44	157	367	378	397	395	439	383
insgesamt	20 760	35 864	36 084	35 891	36 593	36 677	36 381

Quelle: Eigene Fortschreibung/Melderegister OF Jahrbuch OF 2000/2001 Arbeitsförderung und Statistik
 *Methodenänderung, automatisierte Fortschreibung der Bewegungsdaten auf der Grundlage des Melderegisters

Zu- und Wegzüge der Nichtdeutschen nach und von Offenbach a.M.(Tabelle II.30A)

Stat. Bezirke	2000			*2001			2000+*2001		
	Zuzüge	Wegzüge	Differenz	Zuzüge	Wegzüge	Differenz	Zuzüge	Wegzüge	Differenz
0	1	2	3	4	5	6	7	8	9
11	240	239	1	370	295	75	610	534	76
12	285	401	- 116	542	458	84	827	859	- 32
13	501	602	- 101	765	614	151	1 266	1 216	50
14	76	102	- 26	207	155	7	283	257	26
15	376	328	48	569	507	62	945	835	110
16	336	378	- 42	729	683	46	1 065	1 061	4
21	210	169	41	218	166	52	428	335	93
22	372	260	112	327	317	10	699	577	122
23	231	223	8	384	322	62	615	545	70
24	207	202	5	214	171	43	421	373	48
25	213	164	49	269	246	23	482	410	72
26	94	69	25	67	38	29	161	107	54
31	101	90	11	173	113	60	274	203	71
32	143	60	83	33	51	- 18	176	111	65
33	363	184	179	299	231	68	662	415	247
41	50	34	16	37	44	- 7	87	78	9
42	49	59	- 10	93	124	- 31	142	183	- 41
43	290	122	168	126	152	- 26	416	274	142
44	102	92	10	86	91	- 5	188	183	5
insgesamt	4 239	3 778	461	5 508	4 778	730	9 747	8 556	1 191

Quelle: Eigene Fortschreibung/Melderegister OF Jahrbuch OF 2000/2001 Arbeitsförderung und Statistik
 *Methodenänderung, automatisierte Fortschreibung der Bewegungsdaten auf der Grundlage des Melderegisters

Wanderungsbewegung der Nichtdeutschen in Offenbach am Main-Stadt - Kreis Offenbach (Tabelle II.31A)

Ort	2000				*2001			
	Zuzüge aus dem		Wegzüge nach dem		Zuzüge aus dem		Wegzüge nach dem	
	insgesamt	Kreis darunter männlich	insgesamt	Kreis darunter männlich	insgesamt	Kreis darunter männlich	insgesamt	Kreis darunter männlich
0	1	2	3	4	5	6	7	8
Dietzenbach	61	29	32	23	43	26	65	35
Dreieich	21	14	16	10	24	15	22	13
Egelsbach	2	2	0	0	4	1	4	2
Hainburg	12	4	20	7	10	5	14	8
Heusenstamm	21	11	47	24	27	16	33	17
Langen	24	14	8	4	10	5	20	10
Mainhausen	0	0	1	1	7	2	10	5
Mühlheim am Main ..	99	57	101	58	66	37	116	59
Neu - Isenburg	41	22	34	17	24	17	26	16
Obertshausen	59	39	71	42	62	32	54	36
Rodgau	18	13	18	8	27	13	26	14
Rödermark	7	5	7	3	16	10	9	4
Seligenstadt	12	7	7	4	16	7	2	0
Kreis OF insgesamt	377	217	362	201	336	186	401	219

Quelle: Eigene Fortschreibung, Melderegister OF

Jahrbuch OF 2000/2001 Arbeitsförderung und Statistik

Ummeldungen der Nichtdeutschen Bevölkerung nach Statistischen Bezirken 2000 und 2001 (Tabelle II.32A)

Stat. Bezirk	2000			*2001			2000 +2001		
	nach	von	Differenz	nach	von	Differenz	nach	von	Differenz
0	1	2	3	4	5	6	7	8	9
11	173	120	53	234	162	72	407	282	125
12	270	220	50	279	315	-36	549	535	14
13	362	325	37	238	344	-106	600	669	-69
14	30	34	-4	90	99	-9	120	133	-13
15	167	239	-72	258	268	-10	425	507	-82
16	309	243	66	288	352	-64	597	595	2
21	124	103	21	121	161	-40	245	264	-19
22	148	237	-89	217	161	56	365	398	-33
23	186	139	47	198	199	-1	384	338	46
24	184	224	-40	185	134	51	369	358	11
25	124	131	-7	158	160	-2	282	291	-9
26	36	51	-15	82	43	39	118	94	24
31	45	42	3	68	106	-38	113	148	-35
32	66	66	0	50	33	17	116	99	17
33	115	160	-45	175	108	67	290	268	22
41	82	41	41	24	48	-24	106	89	17
42	10	9	1	18	12	6	28	21	7
43	102	145	-43	112	105	7	214	250	-36
44	21	25	-4	36	21	15	57	46	11
insges.	2 554	2 554	0	2 831	2 831	0	5 385	5 385	0

Quelle: Eigene Fortschreibung, Melderegister OF

Jahrbuch OF 2000/2001 Arbeitsförderung und Statistik

*Methodenänderung, automatisierte Fortschreibung der Bewegungsdaten auf der Grundlage des Melderegisters

Innerstädtische Wanderungen der Nichtdeutschen Bevölkerung 2001 (Tabelle II.32A.1)

Umgez. vom Stat. Bezirk	Ummeldungen nach dem Statistischen Bezirk (+)														Insgesamt (-)					
	11	12	13	14	15	16	21	22	23	24	25	26	31	32		33	41	42	43	44
11	30	31	39	3	11	28	6	7	12	13	8	2	6	4	14	4	2	12	2	234
12	15	57	30	2	23	38	8	13	17	21	12	5	9	2	11	2	11	1	2	279
13	16	35	38	6	15	20	10	15	16	13	12	3	6	2	15	2	10	2	2	238
14	5	9	26	3	6	5	2	3	2	3	4	2	3	2	5	3	3	2	2	90
15	15	20	30	8	36	43	8	20	14	13	6	3	10	10	5	5	2	8	2	258
16	30	24	24	6	22	71	6	12	10	20	11	7	2	6	21	3	1	10	2	258
21	8	10	12	3	4	8	10	17	20	3	2	3	1	2	10	2	2	3	1	288
22	9	25	26	4	10	12	9	31	12	11	9	5	9	4	11	8	2	15	5	121
23	19	21	2	11	12	9	21	17	12	11	5	13	4	17	4	5	3	8	4	217
24	12	11	18	3	4	21	9	17	20	12	19	3	7	2	14	4	2	5	2	198
25	12	19	8	2	10	11	5	15	2	10	26	2	3	3	13	2	2	7	6	185
26	3	6	4	3	8	10	2	7	2	7	2	6	3	2	7	1	1	5	3	158
31	6	9	1	1	2	5	3	4	7	2	2	3	5	3	6	2	2	3	2	82
32	3	3	2	2	5	3	2	5	3	2	3	2	2	2	4	1	1	2	2	68
33	9	16	8	4	5	6	5	18	8	12	7	5	2	2	60	2	1	1	3	50
41	2	1	1	2	2	1	2	1	2	1	1	1	1	1	2	1	0	0	1	175
42	1	0	0	0	3	0	3	0	0	0	0	0	1	0	2	0	2	5	1	24
43	6	4	6	2	3	8	9	2	4	3	5	0	3	1	9	1	1	40	5	18
44	1	2	3	1	2	6	1	3	1	1	0	0	2	0	3	0	1	6	3	112
Insges. (+)	202	303	278	66	183	305	121	207	164	158	134	65	79	66	216	48	31	154	51	2 831

Quelle: Melderegister OF

Jahrbuch OF 2000/2001 Arbeitsförderung und Statistik

Innerstädtische Wanderungen der Nichtdeutschen Bevölkerung 2000 (Tabelle I.32A.2)

Umgez. vom Stat. Bezirk	Ummeldungen nach dem Statistischen Bezirk (+)														Ins- ge- samt (-)					
	11	12	13	14	15	16	21	22	23	24	25	26	31	32		33	41	42	43	44
11	23	6	39	1	11	13	6	15	4	6	18	3	5	2	7	2	1	7	4	173
12	18	37	25	1	24	40	18	22	8	19	5	6	8	5	14	2	0	15	3	270
13	11	33	110	5	51	23	8	25	10	35	11	3	1	9	9	2	0	14	2	362
14	1	1	5	2	4	5	0	4	3	2	0	0	0	2	0	0	0	1	0	30
15	10	22	16	1	35	28	4	12	8	13	6	1	2	0	6	0	0	2	1	167
16	18	34	23	4	30	55	6	22	17	30	16	8	3	3	19	5	0	15	1	309
21	9	10	9	1	10	10	13	15	9	13	7	3	3	3	6	0	0	3	0	124
22	3	10	16	3	8	4	9	38	5	16	11	1	1	4	5	4	0	9	1	148
23	3	18	27	3	22	13	14	17	27	14	10	3	1	3	5	0	0	6	0	186
24	8	19	17	1	8	15	4	12	7	34	7	8	0	14	9	2	0	18	1	184
25	4	9	14	3	7	8	7	15	13	7	18	3	2	3	5	2	0	3	1	124
26	0	7	2	0	2	1	4	0	3	1	6	0	1	1	3	1	0	3	1	36
31	2	7	4	2	5	3	0	3	2	3	1	0	5	2	5	1	0	0	0	45
32	3	1	2	0	13	4	1	12	0	1	1	6	4	6	9	1	0	2	0	66
33	4	5	4	4	6	5	5	12	7	8	4	4	2	4	33	3	0	4	1	115
41	1	0	2	2	1	9	2	3	5	16	3	2	2	3	16	8	0	6	1	82
42	0	0	0	0	0	1	0	0	0	2	1	0	0	0	0	1	3	1	1	10
43	2	1	10	1	1	4	2	8	10	4	5	0	2	2	9	6	0	31	4	102
44	0	0	0	0	1	2	0	2	1	0	1	0	0	0	0	1	5	5	3	21
Insges. (+)	120	220	325	34	239	243	103	237	139	224	131	51	42	66	160	41	9	145	25	2 554

Quelle: Eigene Fortschreibung

Jahrbuch OF 2000/2001 Arbeitsförderung und Statistik

Geburten der Nichtdeutschen in Statistischen Bezirken (Tabelle II.33A)

Stat. Bezirk	Grundzahlen					Auf 1 000 der Gesamtbevölkerung kommen . . .				
	1997	1998	1999	** 2000	*2001	1997	1998	1999	** 2000	*2001
0	1	2	3	4	5	6	7	8	9	10
11	38	31	30	12	31	8,7	7,2	6,9	2,8	7,0
12	55	72	56	31	49	7,7	9,9	7,8	4,2	7,1
13	86	78	73	28	60	9,0	8,1	7,7	2,9	6,5
14	21	17	14	5	15	12,1	9,7	8,1	3,0	6,7
15	53	55	42	18	25	5,9	6,1	4,7	2,0	2,8
16	58	62	54	31	38	8,2	9,0	7,7	4,5	5,4
21	20	22	22	16	21	4,1	4,4	4,5	3,2	4,3
22	36	36	33	17	33	3,4	3,4	3,1	1,5	2,9
23	33	28	30	21	45	4,5	3,8	4,1	2,9	6,3
24	33	20	31	18	26	6,3	3,7	5,9	3,4	4,4
25	29	28	27	16	25	3,9	3,7	3,6	2,1	3,2
26	3	4	6	6	2	1,3	1,7	2,5	2,5	0,9
31	29	14	22	5	21	6,4	3,1	4,9	1,1	5,0
32	8	8	11	1	10	1,9	1,8	2,6	0,2	2,3
33	33	25	26	11	20	2,2	1,7	1,7	0,7	1,3
41	14	8	13	3	4	5,5	2,8	5,1	1,5	2,6
42	4	-	3	1	-	5,8	0,0	4,4	1,5	-
43	27	25	20	10	17	2,7	2,6	2,0	1,0	1,8
44	5	4	3	2	3	1,4	1,2	0,9	0,5	0,8
zusammen	585	537	516	252	445	5,0	4,6	4,4	2,1	3,8

Quelle: Eigene Fortschreibung, *ab 2001 Melderegister OF, Standesamt Jahrbuch OF 2000/01 Arbeitsförderung und Statistik

** Durch Änderung des Ausländergesetzes ab Januar 2000

können die nichtdeutschen Erziehungsberechtigten für ihr Kind die deutsche Staatsangehörigkeit wählen

Sterbefälle der Nichtdeutschen in Statistischen Bezirken (Tabelle II.34A)

Stat. Bezirk	Grundzahlen					Auf 1 000 der Gesamtbevölkerung kommen . . .				
	1997	1998	1999	2000	*2001	1997	1998	1999	2000	*2001
0	1	2	3	4	5	6	7	8	9	10
11	7	3	4	5	5	1,6	0,7	0,9	1,2	1,1
12	10	5	12	4	5	1,4	0,7	1,7	0,5	0,7
13	7	7	11	7	11	0,7	0,7	1,2	0,7	1,2
14	4	1	1	-	3	2,3	0,6	0,6	-	1,3
15	7	4	4	8	6	0,8	0,4	0,4	0,9	0,7
16	3	6	11	8	11	0,4	0,9	1,6	1,2	1,6
21	4	4	1	-	7	0,8	0,8	0,2	-	1,4
22	8	7	8	5	7	0,7	0,7	0,7	0,5	0,6
23	2	1	2	3	5	0,3	0,1	0,3	0,4	0,7
24	3	3	7	4	4	0,6	0,6	1,3	0,7	0,7
25	4	3	3	3	4	0,5	0,4	0,4	0,4	0,5
26	2	-	-	1	-	0,8	-	-	0,4	-
31	2	2	6	4	2	0,4	0,4	1,3	0,9	0,5
32	-	2	-	-	-	-	0,5	-	-	-
33	3	6	2	4	7	0,2	0,4	0,1	0,3	0,5
41	-	-	1	1	1	-	-	0,4	0,5	0,6
42	-	-	-	-	-	-	-	-	-	-
43	1	2	5	-	4	0,1	0,2	0,5	-	0,4
44	2	2	1	-	2	0,6	0,6	0,3	-	0,5
zus.	69	58	79	57	84	0,6	0,5	0,7	0,5	0,7

Quelle: Eigene Fortschreibung, Melderegister OF, Standesamt

Jahrbuch OF 2000/01 Arbeitsförderung und Statistik

* Methodenänderung, automatisierte Fortschreibung der Bewegungsdaten auf der Grundlage des Melderegisters

III

Wirtschaft, Arbeitsmarkt, Verkehr und Tourismus



Die Entwicklung am Offenbacher Arbeitsmarkt (Arbeitsamtsbezirk*) (Tabelle III.1)

Stand 30.06. des Jahres	Arbeitslose			Bestand Offene Stellen	Stellenvermittlungen **)		
	männl.	weibl.	insges.		insges.	männl.	weibl.
0	1	2	3	4	5	6	7
1985	3 857	4 301	8 158	570	285	123	408
1986	3 517	4 487	8 004	748	305	208	513
1987	4 049	4 658	8 707	635	382	175	557
1988	3 965	4 885	8 850	705	330	187	517
1989	3 260	4 088	7 348	1 071	365	221	586
1990	2 765	3 604	6 369	1 221	265	212	477
1991	2 783	2 893	5 676	1 143	347	195	542
1992	3 486	3 188	6 674	1 086	410	216	626
1993	4 597	3 927	8 524	659	304	145	449
1994	6 311	4 857	11 168	633	327	205	532
1995	6 529	4 878	11 407	1 097	329	158	487
1996	6 966	5 142	12 108	782	353	179	532
1997	8 154	5 994	14 148	899	451	169	620
1998	7 874	6 114	13 988	1 149	521	245	766
1999	7 489	5 984	13 473	1 357	471	283	754
2000	6 226	5 125	11 351	1 620	362	206	568
2001	5 878	4 675	10 553	1 854	.	.	626

Quelle: Arbeitsamt Offenbach Jahrbuch OF 2000/01 Arbeitsförderung und Statistik

- *) Der Arbeitsamtsbezirk Offenbach umfaßt die Stadt Offenbach am Main und die Städte Dietzenbach, Hainburg, Heusenstamm, Mainhausen, Mühlheim am Main, Obertshausen, Rodgau, Rödermark und Seligenstadt
 **) Stellenvermittlungen nach Geschlecht werden nicht mehr ausgewiesen.

Arbeitslose, Offene Stellen und Stellenvermittlungen (Tabelle III.2)

Monat	Arbeitsamtsbezirk Offenbach							Hauptamt Offenbach					Stadt Offenbach		
	Arbeitslose			Arbeits- vermittlungen		offene Stellen		Arbeitslose			Arbeits- vermittlung	Offene Stellen	Arbeitslose		
	Anzahl		Quote	insges.	weibl.	Zugänge	Bestand	Anzahl		insges.	insges.	insges.	Anzahl		
	insges.	weibl.						insges.	weibl.				insges.	weibl.	insges.
0	1	2	3	4	5	6	7	8	9	10	11	12	13	14	15
Januar	11 496	5 064	7,6	476	211	841	1 544	8 665	3 657	8,8	298	1 163	5 362	2 166	10,3
Februar	11 240	4 959	7,4	628	239	1 068	1 795	8 495	3 601	8,6	348	1 318	5 268	2 123	10,2
März	10 881	4 780	7,2	633	252	950	1 839	8 232	3 479	8,4	372	1 358	5 132	2 048	9,9
April	10 811	4 742	7,2	601	244	883	1 898	8 192	3 457	8,3	331	1 440	5 127	2 051	9,9
Mai	10 423	4 552	6,8	631	.	922	1 976	7 903	3 330	7,9	399	1 495	4 947	1 988	9,4
Juni	10 553	4 675	6,9	626	.	904	1 854	8 050	3 441	8,0	341	1 481	5 006	2 050	9,5
Juli	10 654	4 729	6,2	606	.	942	1 959	8 040	3 421	7,2	341	1 562	5 007	2 040	8,6
August	10 605	4 687	6,2	517	.	747	1 939	8 070	3 451	7,5	362	1 523	5 065	2 083	8,6
September	10 645	4 655	6,2	435	.	612	1 881	8 113	3 439	7,2	326	1 452	5 079	2 066	8,7
Oktober	10 785	4 700	7,0	414	.	647	1 817	8 164	3 441	8,1	280	1 399	5 111	2 061	9,7
November	10 957	4 724	7,1	455	.	705	1 783	8 233	3 439	8,2	265	1 382	5 139	2 052	9,8
Dezember	11 491	4 907	7,5	526	.	438	1 608	8 644	3 584	8,6	341	1 265	5 389	2 158	10,3
2001*)	10 553	4 675	6,9	626	.	904	1 854	8 050	3 441	8,0	341	1 481	5 006	2 050	9,5
2000	11 351	5 125	7,5	568	206	849	1 620	8 515	3 699	8,6	346	1 171	5 335	2 211	10,3
1999	13 473	5 984	9,2	754	283	984	1 357	9 956	4 241	10,4	490	1 011	6 270	2 553	12,5
1998	13 988	6 774	9,6	766	245	955	1 149	10 334	4 312	10,8	535	810	6 513	2 609	12,9
1997	14 148	5 994	9,8	620	169	774	899	10 207	4 033	10,7	419	666	6 474	2 450	12,6
1996	12 108	5 142	8,3	532	179	654	782	8 841	3 556	9,2	358	530	5 398	2 063	11,5
1995	11 407	4 878	7,7	487	158	644	1 097	8 435	3 089	8,6	253	769	5 228	2 010	10,0
1994	11 168	4 857	7,5	532	205	674	633	8 191	3 372	8,3	300	427	5 068	.	9,5
1993	8 524	3 927	5,8	449	145	585	659	6 205	2 739	6,3	335	412	3 970	.	7,4
1992	6 674	3 188	4,5	626	216	848	1 086	4 880	2 235	5,0	401	706	3 200	.	5,9
1991	5 676	2 893	3,9	542	195	689	1 143	4 306	2 076	4,5	374	755	3 068	.	5,8

Quelle: Arbeitsamt Offenbach

*) Stadt jeweils 30. Juni eines Jahres.

Jahrbuch OF 2000/01 Arbeitsförderung und Statistik

Arbeitslose und offene Stellen nach Berufsabschnitten im Arbeitsamtsbezirk Offenbach (Tabelle III.3)

Berufsgruppe	2000						2001					
	Ende Juni			Ende September			Ende Juni			Ende September		
	insges.	dar. weibl.	Offene Stellen	insges.	dar. weibl.	Offene Stellen	insges.	dar. weibl.	Offene Stellen	insges.	dar. weibl.	Offene Stellen
1	2	3	4	5	6	7	8	9	10	11	12	
Pflanzenbauer, Tierzüchter, Fischereiberufe	151	32	56	153	30	39	147	30	75	155	37	57
Forst- und Jagdberufe	2	-	-	2	-	-	1	-	-	2	1	-
Bergleute, Mineralgewinner	1	1	-	1	1	-	3	1	-	1	-	-
Steinbearbeiter, Baustoffhersteller	12	1	1	11	-	2	11	1	2	13	1	1
Keramiker, Glasmacher	5	1	-	6	1	-	6	1	-	5	1	-
Chemiearbeiter, Kunststoffverarbeiter	165	45	5	162	50	6	136	40	7	132	39	11
Papierhersteller, Papierverarbeiter	32	13	2	31	10	4	33	11	4	32	12	3
Drucker	88	26	13	74	18	17	86	25	12	84	22	15
Holzaufbereiter, Holzwarenfertiger	2	-	-	5	2	-	3	-	-	3	-	1
Metallerzeuger, Metallarbeiter	163	20	35	163	23	36	134	12	59	137	7	62
Schlosser, Mechaniker und zugeordnete Berufe	394	31	114	354	28	127	331	19	188	347	24	196
Elektriker	158	5	57	143	5	79	173	7	91	152	9	97
Montierer und Metallberufe, a. n. g.	623	304	18	614	297	18	508	253	50	508	240	42
Textil- und Bekleidungsberufe	79	64	6	79	64	9	77	64	11	85	68	8
Lederhersteller, Leder- und Fellverarbeiter	261	187	7	227	166	2	176	132	3	161	120	7
Ernährungsberufe	314	166	73	302	156	72	315	142	70	309	142	84
Bauberufe	272	-	37	262	-	31	278	-	26	269	2	26
Bau-, Raumausstatter, Polsterer	95	4	16	78	5	9	95	3	26	92	2	32
Tischler, Modellbauer	60	-	18	60	-	20	68	2	21	57	2	21
Maler, Lackierer und verwandte Berufe	152	8	25	137	4	30	154	7	26	143	6	27
Warenprüfer, Versandfertigtmacher	766	493	16	775	499	12	713	437	30	718	419	18
Hilfsarbeiter ohne nähere Tätigkeitsangabe	51	15	24	43	12	25	64	22	26	70	29	24
Maschinenisten und zugehörige Berufe	32	-	3	29	1	-	24	-	3	27	-	-
Ingenieure, Chemiker, Physiker, Mathematiker	222	36	54	229	38	51	175	26	30	176	29	47
Techniker	174	22	28	178	20	27	169	17	25	154	15	35
Technische Sonderfachkräfte	96	67	11	89	59	14	69	44	13	58	40	11
Warenkaufleute	894	543	112	872	548	88	901	594	86	915	591	81
Dienstleistungskaufleute	212	94	56	201	87	40	240	114	124	249	122	113
Verkehrsberufe	479	105	65	453	106	73	452	99	102	488	97	115
Lagerverwalter, Lager- und Transportarbeiter	924	94	80	933	90	62	951	89	45	973	71	51
Verwaltungs- und Büroberufe	2 164	1 517	380	2 105	1 486	294	2 074	1 426	348	2 101	1 423	301
Ordnungs- und Sicherheitsberufe	351	40	22	346	41	19	363	33	24	361	31	23
Publizisten, Dolmetscher, Bibliothekare	32	24	7	30	22	5	40	22	4	39	22	4
Künstler und zugeordnete Berufe	77	29	7	86	36	3	92	35	8	95	35	6
Gesundheitsdienstberufe	270	229	75	254	213	72	209	176	95	209	173	116
Soz.- u. Erz.- Ber., geist. u. naturwiss. Berufe, a. n. g.	272	184	75	259	186	65	288	194	82	275	182	79
Körperpfleger	41	37	26	50	46	18	48	40	29	58	50	24
Gästebetreuer	217	95	35	208	96	36	222	95	42	233	100	57
Hauswirtschaftliche Berufe	73	71	12	75	74	12	71	67	13	68	65	14
Reinigungsberufe	413	284	49	400	283	47	442	300	54	458	317	71
Arbeitskräfte mit noch nicht bestimmten Beruf	562	238	-	542	218	-	211	95	-	233	109	1
Insgesamt	11 351	5 125	1 620	11 021	5 021	1 464	10 553	4 675	1 854	10 645	4 655	1 881

Quelle: Arbeitsamt Offenbach

Jahrbuch OF 2000/01 Arbeitsförderung und Statistik

Arbeitsamtsbezirk (AA) mit den Städten: Offenbach-Stadt, Dietzenbach, Hainburg, Heusenstamm, Mainhausen, Mühlheim, Obertshausen, Rodgau, Rödermark und Seligenstadt. (Einwohner: 332 009 zum 31.12.2000 und 333 975 zum 31.12.2001).

Sozialversicherungspflichtig beschäftigte Arbeitnehmer in Offenbach a. M.
am Arbeitsort 1980 bis 2003 (Tabelle III.4)

Jahr (30.06.)	Insgesamt	Männer	Frauen	in %	Deutsche	Nichtdeutsche	
						Anzahl	%
1980	52 689	31 528	21 161	40,2	43 447	9 242	17,5
1981	52 339	31 231	21 108	40,3	43 724	8 615	16,5
1982	51 344	30 811	20 533	40,0	43 197	8 147	15,9
1983	50 847	30 498	20 349	40,0	43 009	7 838	15,4
1984	49 568	29 139	20 429	41,2	42 233	7 335	14,8
1985	50 327	29 909	20 418	40,6	43 059	7 268	14,4
1986	50 971	30 304	20 667	40,5	43 531	7 440	14,6
1987	51 655	30 975	20 680	40,0	44 000	7 655	14,8
1988	51 311	30 626	20 685	40,3	43 780	7 531	14,7
1989	51 279	30 438	20 841	40,6	43 789	7 490	14,6
1990	51 827	30 883	20 944	40,4	44 018	7 809	15,1
1991	52 084	30 693	21 391	41,1	44 408	7 676	14,7
1992	51 867	30 458	21 409	41,3	43 900	7 967	15,4
1993	50 058	29 187	20 871	41,7	41 471	8 587	17,2
1994	48 445	27 888	20 557	42,4	40 084	8 361	17,3
1995	47 534	27 345	20 189	42,5	39 102	8 432	17,7
1996	47 657	27 037	20 620	43,3	39 395	8 262	17,3
1997	45 529	26 031	19 498	42,8	37 977	7 552	16,6
1998	43 869	25 212	18 657	42,5	36 888	6 981	15,9
1999	44 796	25 833	18 963	42,3	37 746	7 050	15,7
2000	47 655	27 431	20 224	42,4	40 600	7 055	14,8
2001	48 790	28 211	20 579	42,2	41 387	7 403	15,2
2002							
2003							

Quelle: Hess. Statistisches Landesamt

Jahrbuch OF 2002/03 Arbeitsförderung und Statistik

Ein- und Auspendler in Offenbach am Main 1996 bis 2003 (Tabelle III.4.2)

Jahr (30.06.)	Sozialversicherungspflichtig Beschäftigte					
	Arbeitsort Offenbach		Wohnort Offenbach		Berufspendler	
	zusammen	darunter Einpender	zusammen	darunter Auspender	zusammen	Saldo (1)
1996	47 657	28 480	40 773	21 596	50 076	6 884
1997	45 529	27 674	39 366	21 512	49 186	6 162
1998	43 869	27 297	38 528	21 956	49 253	5 341
1999	44 796	28 389	38 833	22 426	50 815	5 963
2000	47 655	31 392	39 957	23 670	55 062	7 722
2001	48 790	32 679	40 834	24 723	57 402	7 956
2002					0 000	0 000
2003					0 000	0 000

Quelle: BfA und HSL

Jahrbuch 2002/03 OF Arbeitsförderung und Statistik

(1) Berufseinpender minus Berufsauspendler.

Sozialversicherungspflichtig beschäftigte Arbeitnehmer in Offenbach a. M. 2000 und 2001
nach Wirtschaftsabschnitten (Tabelle III.4.1)

Wirtschaftsabschnitte	Arbeitsort Offenbach		
	30. 06. 1999	30. 06. 2000	30. 06. 2001
	Anzahl		
Land- und Forstwirtschaft, Fischerei	136	145	147
Produzierendes Gewerbe	13 433	13 964	14 170
davon			
<i>Bergbau, Verarbeitendes Gewerbe, Energie- und Wasserversorgung</i>	11 779	12 336	12 487
<i>Baugewerbe</i>	1 654	1 628	1 683
Handel, Gastgewerbe u. Verkehr	9 750	10 084	10 621
davon			
<i>Handel</i>	5 988	6 153	6 445
<i>Gastgewerbe</i>	830	914	984
<i>Verkehr- und Nachrichtenübermittlung</i>	2 932	3 017	3 192
Sonstige Dienstleistungen	21 580	23 448	23 836
davon			
<i>Kredit- und Versicherungsgewerbe</i>	1 944	3 717	3 927
<i>Grundstückswesen, Vermietung, Dienstleistungen für Unternehmen</i>	8 410	8 622	8 970
<i>Öffentliche Verwaltung, sonst. öffentl. und persönliche Dienstleistungen</i>	11 226	11 109	10 939
Beschäftigte insgesamt ¹⁾	44 903	47 649	48 790
	Anteil in %		
Land- und Forstwirtschaft, Fischerei	0,30	0,30	0,30
Produzierendes Gewerbe	29,92	29,31	29,04
davon			
<i>Bergbau, Verarbeitendes Gewerbe, Energie- und Wasserversorgung</i>	26,23	25,89	25,59
<i>Baugewerbe</i>	3,68	3,42	3,45
Handel, Gastgewerbe u. Verkehr	21,71	21,16	21,77
davon			
<i>Handel</i>	13,34	12,91	13,21
<i>Gastgewerbe</i>	1,85	1,92	2,02
<i>Verkehr- und Nachrichtenübermittlung</i>	6,53	6,33	6,54
Sonstige Dienstleistungen	48,06	49,21	48,85
davon			
<i>Kredit- und Versicherungsgewerbe</i>	4,33	7,80	8,05
<i>Grundstückswesen, Vermietung, Dienstleistungen für Unternehmen</i>	18,73	18,09	18,38
<i>Öffentliche Verwaltung, sonst. öffentl. und persönliche Dienstleistungen</i>	25,00	23,31	22,42
Beschäftigte insgesamt	100	100	100

Quelle: HSL Wiesbaden

Jahrbuch OF 2000/01 Arbeitsförderung und Statistik

1) Einschl. Fälle ohne Angaben zur Wirtschaftsgliederung.

Entwicklung der Industrie 1959 - 2001 (Tabelle III.5)

Jahr	Durchschnittlich Beschäftigte		Geleistete Arbeiterstunden		Löhne		Gehälter		Umsatz in Mio EURO				Export- quote
	insges. *)	1950 = 100	insges. in Mio	1950 = 100	in Mio Euro	1950 = 100	in Mio Euro	1950 = 100	insges. 1)	1950 = 100	dar. Ausl. Ums.	1950 = 100	
0	1	2	3	4	5	6	7	8	9	10	11	12	13
1959	28 812	167	47,3	153	58,5	274	24,2	291	416,9	281	104,6	419	25,1
1960	29 362	170	47,7	154	66,4	311	27,8	334	453,3	306	112,0	449	24,7
1961	29 693	172	46,7	151	73,6	344	31,4	377	496,2	335	120,1	481	24,2
1962	28 792	167	42,9	139	78,3	366	34,6	415	510,3	343	123,1	493	24,1
1963	28 777	167	41,5	134	81,8	383	36,9	442	530,5	358	142,1	569	26,8
1964	28 161	163	40,8	132	90,7	424	40,0	480	565,0	381	156,4	627	27,7
1965	28 354	165	41,3	134	102,6	480	45,4	545	601,8	406	163,6	656	27,2
1966	28 082	163	39,8	129	107,1	501	49,8	598	631,5	426	181,0	725	28,7
1967	26 384	153	35,8	116	101,4	474	51,6	619	607,0	409	208,9	837	34,4
1968	25 893	150	35,9	116	106,7	499	54,2	650	614,1	414	220,6	884	35,9
1969	26 320	153	36,5	118	121,5	568	59,7	716	672,7	454	229,4	919	34,1
1970	27 106	157	37,4	121	142,0	665	73,6	883	772,3	521	253,6	1 016	32,8
1971	26 983	157	36,0	117	150,6	705	87,6	1 052	840,7	567	273,2	1 095	32,5
1972	25 428	148	32,9	106	152,0	711	92,4	1 109	848,9	572	264,8	1 061	31,2
1973	24 580	143	30,3	98	158,6	742	110,4	1 325	1 035,7	698	398,9	1 599	38,5
1974	24 069	140	26,5	86	158,9	744	136,2	1 634	1 115,7	752	400,6	1 606	35,9
1975	22 275	129	22,1	72	141,0	660	145,0	1 739	1 030,2	695	471,1	1 888	45,7
1976	21 840	127	23,1	75	155,7	729	150,9	1 810	1 549,2	1 044	484,6	1 942	31,3
1977	20 943	122	22,7	74	161,9	758	162,2	1 946	1 652,8	1 114	532,5	2 134	32,2
1978	20 697	120	22,3	72	171,5	802	164,8	1 978	2 254,3	1 520	697,5	2 795	30,9
1979	20 663	120	22,1	72	183,3	897	175,1	2 101	1 902,9	1 283	703,7	2 820	37,0
1980	20 964	122	22,4	72	197,6	924	191,5	2 298	2 124,1	1 432	770,4	3 088	36,3
1981	21 305	124	22,2	72	209,1	978	206,0	2 472	2 005,5	1 352	781,8	3 133	39,0
1982	21 022	122	21,4	69	207,9	973	217,7	2 612	2 918,6	1 968	856,0	3 431	29,3
1983	20 292	118	20,4	66	202,5	947	230,4	2 765	2 078,3	1 401	704,6	2 824	33,9
1984	20 072	116	19,8	64	206,2	965	235,9	2 831	3 009,0	2 029	879,5	3 525	29,2
1985	19 980	116	19,8	64	218,2	1 021	245,6	2 947	3 703,1	2 497	875,7	3 510	23,7
1986	20 380	118	19,8	64	236,8	1 108	261,0	3 132	2 126,7	1 434	994,1	3 984	46,7
1987	20 175	117	20,1	65	242,2	1 133	270,1	3 241	2 124,5	1 432	1 040,2	4 169	49,0
1988	19 731	115	18,9	61	246,1	1 151	275,4	3 305	6 186,0	4 171	1 095,1	4 389	17,7
1989	20 116	117	18,5	60	256,5	1 200	303,6	3 642	5 202,1	3 507	1 249,5	5 008	24,0
1990	20 254	118	18,2	59	277,4	1 298	320,4	3 845	3 004,7	2 026	1 402,0	5 619	46,7
1991	20 335	118	17,9	58	280,4	1 312	351,6	4 218	2 936,8	1 980	1 454,4	5 829	49,5
1992	19 249	112	16,7	54	276,3	1 293	367,2	4 406	3 136,0	2 114	1 519,6	6 090	48,5
1993	17 111	99	14,2	46	249,9	1 169	350,1	4 201	3 074,7	2 073	1 516,7	6 078	49,3
1994	15 253	89	12,5	40	187,7	878	328,3	3 938	2 599,5	1 753	1 158,4	4 643	44,6
1995	14 162	82	11,8	38	230,6	1 079	306,6	3 679	2 889,7	1 948	1 260,9	5 053	43,6
1996	13 701	80	10,4	34	218,2	1 021	306,6	3 679	2 507,7	1 691	1 021,5	4 093	40,7
1997	12 461	72	9,4	30	203,3	951	302,9	3 634	2 160,9	1 457	959,1	3 844	44,4
1998	11 652	68	8,6	28	180,0	842	309,2	3 710	2 386,8	1 609	1 155,5	4 631	48,4
1999	11 563	67	8,4	27	178,9	837	306,6	3 679	2 199,6	1 483	934,1	3 744	42,5
2000	11 011	64	8,1	26	175,8	822	301,4	3 616	2 367,7	1 596	1 020,7	4 091	43,1
2001	10 371	60	7,8	25	179,5	840	258,2	3 098	2 340,3	1 578	1 154,6	4 627	49,3

Quelle: HSL Wiesbaden

Jahrbuch OF 2000/01 Arbeitsförderung und Stat

*) Ab 1977: Betriebe mit 20 und mehr Beschäftigten; vorher Betriebe mit 10 und mehr Beschäftigten.

1) Ab 1968: Gesamtumsatz ohne Mehrwertsteuer.

Entwicklung der Hauptbeteiligten Industriegruppen (Tabelle III.5.1)

Hauptbeteiligte Industriegruppen	1994	1995 ²⁾	1996	1997	1998	1999	2000	2001
Entwicklung des prozentualen Anteiles der Löhne und Gehälter am Gesamtumsatz der Industrie und einiger ausgewählter Industriegruppen								
Gesamtindustrie	19,8	.	20,9	23,4	20,5	22,1	20,2	18,7
Maschinenbauindustrie	19,2	.	18,7	24,7	21,5	24,1	20,9	18,9
Elektroindustrie	15,3	.	43,8	37,1	35,6	37,1	38,9	39,2
Chemische Industrie	23,4	.	28,1	23,2	18,7	19,5	15,3	16,5
Papier-, Verlags- u. Druckgewerbe	34,6	.	32,5	34,4	27,8	28,6	30,5	30,0
Ledergewerbe	20,3	.	23,3	28,6	22,2	18,1	21,4	18,6
Entwicklung des Durchschnittsverdienstes je Arbeiterstunde in der Industrie in Euro								
Gesamtindustrie	15,1	.	21,0	21,6	21,0	21,3	21,8	23,1
Maschinenbauindustrie	17,3	.	21,8	23,8	23,7	23,0	23,4	25,6
Elektroindustrie	11,4	.	12,9	12,1	11,8	13,4	13,9	14,2
Chemische Industrie	14,8	.	23,4	22,7	19,9	22,4	22,8	21,9
Papier-, Verlags- u. Druckgewerbe	18,4	.	21,9	23,5	23,7	18,6	17,7	17,8
Ledergewerbe	10,3	.	11,2	13,7	13,1	13,1	11,9	12,9
Entwicklung des Jahresumsatzes je Arbeiter in der Industrie in 1000 Euro								
Gesamtindustrie	324,5	.	352,3	368,6	427,9	422,9	456,6	471,4
Maschinenbauindustrie	545,2	.	535,5	530,5	655,7	594,7	630,7	641,9
Elektroindustrie	353,4	.	101,6	134,3	115,1	122,2	118,5	119,7
Chemische Industrie	214,7	.	236,6	286,8	343,3	362,1	464,3	435,4
Papier-, Verlags- u. Druckgewerbe	145,9	.	149,7	163,8	223,2	314,3	304,2	532,8
Ledergewerbe	153,8	.	151,2	195,8	223,7	283,1	262,5	374,6
Anteil der Beschäftigten verschiedener Industriegruppen an der Beschäftigtenzahl der Gesamtindustrie								
Maschinenbauindustrie	45,9	.	55,0	55,5	56,2	56,5	54,1	53,9
Elektroindustrie	8,5	.	1,2	1,3	1,4	1,0	1,1	1,1
Chemische Industrie	14,6	.	14,3	14,9	15,4	14,9	15,5	14,8
Papier-, Verlags- u. Druckgewerbe	2,1	.	4,1	4,0	3,8	4,3	4,5	5,2
Ledergewerbe	6,1	.	6,1	5,3	3,6	3,8	4,0	3,7
Anteil des Umsatzes verschiedener Industriegruppen am Gesamtumsatz der Gesamtindustrie								
Maschinenbauindustrie	56,7	.	67,2	58,9	61,5	57,3	56,9	57
Elektroindustrie	9,4	.	0,5	0,6	0,5	0,5	0,4	0,4
Chemische Industrie	11,6	.	10,8	14,2	14,7	16,3	18,7	16,9
Papier-, Verlags- u. Druckgewerbe	1,2	.	2,2	1,7	2,3	2,8	2,5	3,0
Ledergewerbe	3,4	.	2,9	2,9	2,1	2,7	2,1	2,4
Anteil des Exportumsatzes verschiedener Industriegruppen am Exportumsatz der Gesamtindustrie								
Maschinenbauindustrie	65,7	.	74,1	68,4	69,7	61,0	58,2	65,4
Elektroindustrie	8,8	.	0,0	0,01	0,06	0,08	0,10	0,0
Chemische Industrie	11,6	.	10,9	14,0	14,9	19,4	24,6	19,2
Papier-, Verlags- u. Druckgewerbe	0,1	.	1,4	1,2	0,9	0,4	0,1	0,1
Ledergewerbe	2,2	.	2,4	1,9	1,3	2,1	1,2	0,8
Entwicklung der Exportquote bei der Gesamtindustrie und bei einigen Industriegruppen								
Gesamtindustrie	44,6	.	40,7	44,4	48,4	42,5	43,1	49,3
Maschinenbauindustrie	51,6	.	44,9	54,5	54,8	45,2	44,1	56,6
Elektroindustrie	41,9	.	0,4	0,4	5,4	6,9	5,3	3,1
Chemische Industrie	44,5	.	41,2	43,7	48,9	50,8	56,6	55,9
Papier-, Verlags- u. Druckgewerbe	3,4	.	26,6	23,7	18,4	6,0	1,3	1,4
Ledergewerbe	29,0	.	32,8	29,3	30,1	33,9	25,1	16,1

Quelle: HSL Wiesbaden

Jahrbuch OF 2000/01 Arbeitsförderung und Statistik

²⁾ Ab 1995 werden die Daten des Unternehmenssektors auf die ab 1995 innerhalb der Europäischen Union anzuwendenden Wirtschaftssystematik "NACE" (Allgemeine Systematik der Wirtschaftszweige in der Europäischen Union) umgestellt. Für das Verarbeitende Gewerbe sind derzeit keine Daten verfügbar.

Gewerbeanmeldungen und -abmeldungen 1995 - 2001 (Tabelle III.6)

Gewerbe - Anmeldungen*) (ohne Wandergewerbe)							
Gewerbeart	1995	1996	1997	1998	1999	2000	2001
Hersteller	23	29	28	13	9	18	12
Handwerk	105	108	128	91	55	99	83
Handel	248	269	331	307	204	331	353
Dienstleistungen und Sonstige	726	715	878	852	775	858	1 036
Insgesamt	1 102	1 121	1 365	1 263	1 043	1 306	1 484
Gewerbe - Abmeldungen *) (ohne Wandergewerbe)							
Hersteller	27	36	45	27	20	20	16
Handwerk	100	125	140	105	83	99	104
Handel	279	317	362	313	318	367	338
Dienstleistungen und Sonstige	621	736	829	705	681	718	765
Insgesamt	1 027	1 214	1 376	1 150	1 102	1 204	1 223
Bestand an Arbeitsstätten *)							
Hersteller	551	544	525	511	500	498	494
Handwerk	873	856	853	839	811	811	790
Handel	1 354	1 306	1 273	1 267	1 153	1 117	1 100
Dienstleistungen und Sonstige	2 517	2 496	2 532	2 679	2 773	2 913	3 201
Insgesamt	5 295	5 202	5 183	5 296	5 237	5 339	5 585

Quelle: Ordnungsamt

Jahrbuch OF 2000/01 Arbeitsförderung und Statistik

Die land- und forstwirtschaftlichen Betriebe ohne städtischen
und staatlichen Grundbesitz (Tabelle III.6.1)
(nach der Vorerhebung zur Bodennutzungserhebung im März jeden Jahres)

Betriebsgrößenklasse	Anzahl der Betriebe				Betriebsfläche in ha			
	1998	1999	2000	2001	1998	1999	2000	2001
0,5 bis unter 2 ha	2	2	2	2	3	3	3	3
2 " " 5 ha	3	3	3	4	9	9	9	10
5 " " 10 ha	-	-	-	-	-	-	-	-
10 " " 20 ha	1	1	1	1	10	10	10	10
20 " " 200 ha	4	4	4	4	229	229	229	229
zusammen	10	10	10	11	251	251	251	252

Quelle: HSL Wiesbaden

Jahrbuch OF 2000/01 Arbeitsförderung und Statistik

*) Berichtigte Fortschreibung nach der Arbeitsstättenzählung vom 25.05.1987

Verbraucherpreisindex für Deutschland (Tabelle III.7)
Basisjahr 2000 = 100

Jahr	Gesamt Index	Nahrungsmittel und alkoholfreie Getränke	Alkoholische Getränke, Tabakwaren	Bekleidung und Schuhe	Wohnungsmieten, Energie	Einrichtungsgegenstände für den Haushalt	Gesundheitspflege	Verkehr	Nachrichtenübermittlung	Freizeit, Unterhaltung und Kultur	Bildungswesen	Beherbergungsleistungen	Andere Waren und Dienstleistungen
1997 JD	97,1	101,0	95,4	99,2	95,2	99,0	98,1	92,2	124,8	98,8	90,3	96,3	95,6
1998 JD	98,0	102,0	97,2	99,6	96,0	99,7	103,2	92,5	124,1	99,3	94,6	97,7	96,0
1999 JD	98,6	100,7	98,5	99,9	97,2	100,0	99,8	95,0	112,4	99,6	98,4	98,9	97,6
2000 JD	100,0	100,0	100,0	100,0	100,0	100,0	100,0	100,0	100,0	100,0	100,0	100,0	100,0
2001 JD	102,0	104,5	101,7	100,8	102,4	100,9	101,3	102,5	94,1	100,6	101,3	101,9	103,2
2000 Jan.	99,4	100,0	99,8	100,0	98,5	100,0	99,6	98,4	111,3	99,7	99,5	98,4	99,1
Feb.	99,6	100,6	99,8	99,8	98,8	100,0	99,7	98,5	106,8	100,4	99,7	99,4	99,2
Mär.	99,6	99,9	99,8	100,0	99,1	100,1	99,6	99,6	104,2	99,5	99,8	98,9	99,3
Apr.	99,6	100,4	99,7	100,1	99,2	100,1	99,8	98,8	103,0	99,6	99,8	99,2	99,6
Mai	99,5	100,8	99,8	100,0	99,5	99,9	99,9	98,6	100,6	98,5	99,6	98,5	99,7
Jun.	99,9	100,8	99,8	99,9	99,6	99,9	99,9	100,7	98,4	99,5	99,6	99,5	99,8
Jul.	100,3	100,4	99,8	99,6	99,9	100,0	100,1	100,9	97,7	101,3	99,6	102,4	99,9
Aug.	100,1	99,4	99,8	99,3	100,2	99,9	100,1	100,5	96,0	100,5	100,1	102,2	100,1
Sep.	100,3	99,1	99,9	100,1	101,2	100,0	100,2	101,5	95,7	99,7	100,5	99,1	100,3
Okt.	100,2	99,0	100,0	100,3	101,2	100,0	100,4	100,8	95,4	98,6	100,5	99,4	100,3
Nov.	100,3	99,5	100,8	100,4	101,4	100,0	100,4	101,1	95,4	98,2	100,6	98,9	100,9
Dez.	101,2	100,2	100,9	100,4	101,4	100,0	100,5	100,6	95,4	104,6	100,6	103,8	101,0
2001 Jan.	100,8	101,8	100,9	100,2	101,7	100,1	100,7	100,7	95,5	99,2	101,0	99,9	102,1
Feb.	101,4	102,1	101,6	100,0	102,0	100,3	100,9	102,4	95,4	100,6	101,1	100,8	102,3
Mär.	101,4	103,1	101,7	100,5	102,0	100,5	101,0	102,4	93,9	99,8	101,1	100,3	102,5
Apr.	101,8	104,7	101,6	100,7	102,2	100,6	101,1	103,2	93,8	99,7	101,0	100,4	102,6
Mai	102,2	106,6	101,7	100,9	102,4	100,8	101,2	104,4	93,7	99,2	101,1	100,5	102,8
Jun.	102,4	106,9	101,8	100,8	102,6	100,9	101,2	103,8	93,6	99,8	101,1	101,8	102,9
Jul.	102,5	106,3	101,8	100,5	102,6	100,9	101,4	103,0	93,9	101,7	101,2	104,4	103,1
Aug.	102,3	104,7	101,8	100,2	102,8	101,0	101,4	102,7	93,9	101,2	101,3	104,3	103,2
Sep.	102,3	104,5	101,8	100,9	103,0	101,1	101,5	102,9	93,9	100,6	101,6	101,3	103,6
Okt.	102,0	104,6	101,8	101,3	102,7	101,1	101,7	101,8	94,1	99,7	101,6	101,5	103,5
Nov.	101,8	104,0	101,9	101,6	102,6	101,4	101,7	101,1	94,0	99,5	101,6	101,5	103,6
Dez.	102,8	104,6	101,9	101,7	102,4	101,5	101,7	101,3	94,0	105,8	101,6	106,3	103,7

Rechnen mit Indexzahlen (III.7.1)

Die Indexveränderung von einem Prozentpunkt zum anderen kann in Indexpunkten oder in Prozent gemessen werden. Welche Indexveränderung in Frage kommt, muss aus dem Wortlaut der Wert-sicherungsklausel hervorgehen.

Im allgemeinen ist dabei der Indexveränderung nach Prozent der Vorzug zu geben, da sie unabhängig von einer Preisbasis der Indexberechnung jeweils zum gleichen Ergebnis führt.

Die Indexveränderung in Punkten ist gleich der Differenz zwischen dem neuen und dem alten Index-stand. Sie kann unmittelbar abgelesen werden.

So beträgt die **Indexveränderung nach Indexpunkten** bei Verbraucherpreisindex für Deutschland von 1997 bis 2001

zur Basis 2000 = 100:

102,0 (2001) minus 97,1 (1997) = 4,9 Indexpunkte

Die **Indexveränderung in Prozent** ergibt sich nach der folgenden Formel:

$$\left(\frac{\text{neuer Indexstand}}{\text{alter Indexstand}} \times 100 \right) - 100$$

nach dem obigen Beispiel also:

$$\left(\frac{102,0}{97,1} \times 100 \right) - 100 = 5,046 \%$$

Verbraucherpreisindex für Deutschland

	Basisjahr 2000 = 100				
	2001	2000	1999	1998	1997
Januar	100,8	99,4	97,8	97,6	96,4
Februar	101,4	99,6	98,0	97,8	96,7
März	101,4	99,6	98,1	97,7	96,6
April	101,8	99,6	98,5	97,8	96,4
Mai	102,2	99,5	98,5	98,1	96,8
Juni	102,4	99,9	98,6	98,2	96,9
Juli	102,5	100,3	99,0	98,5	97,6
August	102,3	100,1	98,9	98,3	97,7
September	102,3	100,3	98,7	98,1	97,5
Oktober	102,0	100,2	98,6	97,9	97,4
November	101,8	100,3	98,8	97,9	97,4
Dezember	102,8	101,2	99,1	98,0	97,6
Jahresdurchschnitt	102,0	100,0	98,6	98,0	97,1

Quelle: Statistisches Bundesamt

Jahrbuch OF 2000/01 Arbeitsförderung und Statistik

Der Kraftfahrzeugbestand nach Statistischen Bezirken (Tabelle III.8)

2000 Stat.Bez.	Bestand an Kraftfahrzeugen incl. stillgelegter Fahrzeuge *)			
	Krafträder	PKW	Nutzfahrzeuge ²⁾	insges.
0	1	2	3	4
11	100	1 918	110	2 128
12	103	2 470	137	2 710
13	168	3 363	172	3 703
14	35	2 184	207	2 426
15	196	3 725	179	4 100
16	107	2 450	207	2 764
21	125	2 041	77	2 243
22	332	5 883	786	7 001
23	175	2 848	154	3 177
24	178	2 764	214	3 156
25	231	3 404	160	3 795
26	102	1 557	250	1 909
31	155	2 117	108	2 380
32	107	2 068	114	2 289
33	527	8 304	493	9 324
41	33	947	204	1 184
42	28	390	32	450
43	364	4 437	276	5 077
44	160	2 014	97	2 271
nicht zuordenbar ³⁾	6	144	46	196
insges.	3 232	55 028	4 023	62 283

2001 Stat.Bez.	Bestand an Kraftfahrzeugen incl. stillgelegter Fahrzeuge *)			
	Krafträder	PKW	Nutzfahrzeuge ²⁾	insges.
0	1	2	3	4
11	98	1 948	111	2 157
12	117	2 518	129	2 764
13	173	3 491	181	3 845
14	45	2 248	203	2 496
15	214	3 906	197	4 317
16	110	2 482	182	2 774
21	128	2 032	75	2 235
22	683	6 446	817	7 946
23	178	2 886	173	3 237
24	183	2 948	227	3 358
25	229	3 500	168	3 897
26	106	1 556	256	1 918
31	148	2 068	111	2 327
32	116	2 064	108	2 288
33	538	8 490	536	9 564
41	32	954	196	1 182
42	29	421	25	475
43	381	4 455	284	5 120
44	178	2 116	110	2 404
nicht zuordenbar ³⁾		77	32	109
insges.	3 686	56 606	4 121	64 413

Quelle: Kraftfahrt-Bundesamt Flensburg Jahrb.OF 2000/01 Arbeitsförderung und Statistik

*) Die Zahlen beinhalten die vorübergehenden Stilllegungen

²⁾ Die Zahlen beinhalten Lastkraftwagen, Omnibusse und Zugmaschinen

³⁾ Fz. deren Standort außerhalb des Stadtkreises liegt

Die Entwicklung des Kraftfahrzeugbestandes (Tabelle III.8.1)
(fahrberechtigte Kraftfahrzeuge im Jahresmittel *)

Kraftfahrzeugarten	1992	1993	1994	1995	1996	1997	1998	1999	2000	2001
Krafträder	1 742	1 882	2 059	2 196	2 647	2 867	3 237	3 138	3 229	3 491
Personenkraftwagen ..	50 526	50 615	49 963	49 540	55 313	54 105	53 602	53 121	54 849	56 375
Lastkraftwagen	2 243	2 170	2 063	2 041	2 282	2 405	2 764	2 833	3 019	3 108
Kraftomnibusse	135	131	139	141	144	136	131	136	150	142
Zugmaschinen	173	171	157	161	176	178	166	163	197	195
Sonstige Kraftfahrzeuge.	632	627	614	608	698	726	780	834	990	1 030
Insgesamt	55 451	55 596	54 995	54 687	61 260	60 417	60 680	60 225	62 434	64 341

Quelle: Kfz.-Zulassungsstelle

Jahrbuch OF 2000/01 Arbeitsförderung und Statistik

*) ohne Abmeldungen und vorübergehende Stilllegungen

Der Kraftfahrzeugbestand im Jahre 2001 (Tabelle III.8.2)
(fahrberechtigte Kraftfahrzeuge jeweils am Ende des Monats *)

Monat	Kraft- räder	Personen- kraft- wagen	Last- kraft- wagen	Kraft- omni- busse	Zug- ma- schinen	Sonstige Kraftfahr- zeuge	insge- samt
Januar	3 245	55 067	3 048	149	192	990	62 691
Februar	3 273	55 502	3 079	149	194	1 006	63 203
März	3 315	55 890	3 107	148	193	1 010	63 663
April	3 341	56 188	3 106	143	191	1 027	63 996
Mai	3 388	56 273	3 083	139	191	1 035	64 109
Juni	3 398	56 311	3 083	139	187	1 038	64 156
Juli	3 407	56 508	3 085	141	196	1 040	64 377
August	3 420	56 958	3 103	141	194	1 040	64 856
September	3 759	56 945	3 150	141	197	1 041	65 233
Oktober	3 777	56 999	3 146	139	199	1 037	65 297
November	3 790	57 008	3 153	139	203	1 042	65 335
Dezember	3 779	56 847	3 147	139	206	1 050	65 168

jeweils 31. Dezember	Kraft- räder	Personen- kraft- wagen	Last- kraft- wagen	Kraft- omni- busse	Zug- ma- schinen	Sonstige Kraftfahr- zeuge	insge- samt
1989	989	49 391	2 238	127	158	566	53 469
1990	1 289	50 665	2 267	130	162	593	55 106
1991	1 354	50 220	2 292	139	167	615	54 787
1992	1 452	50 509	2 222	133	162	619	55 097
1993	1 669	50 023	2 077	135	166	610	54 680
1994	1 845	49 550	2 050	136	147	597	54 325
1995	2 013	49 243	2 037	135	163	600	54 191
1996	2 624	54 357	2 266	139	174	697	60 257
1997	3 104	54 068	2 675	127	175	769	60 918
1998	3 295	53 011	2 836	132	157	795	60 226
1999	3 075	53 319	2 859	140	165	884	60 442
2000	3 229	54 849	3 019	150	197	990	62 434
2001	3 779	56 847	3 147	139	206	1 050	65 168

Quelle: Kfz.-Zulassungsstelle

Jahrbuch OF 2000/01 Arbeitsförderung und Statistik

*) Die Zahlen wurden nach Abschluß der Umstellung der Fortschreibung des KIV entnommen, in der noch nicht bearbeitete Abmeldungen und vorübergehende Stilllegungen enthalten sind.

Die Verkehrsleistungen der Offenbacher Verkehrs-Betriebe GmbH -OVB- (Tabelle III.9)
(Straßenbahn und Omnibus)

Monat	Beförderte Personen im Linienverkehr Straßenbahn* und Omnibus		zurückgelegte Wagenkilometer im Linienverkehr					
			Straßenbahn*		Omnibusse		insgesamt	
	insgesamt in 1 000	je Tag	insgesamt in 1 000	je Tag	insgesamt in 1 000	je Tag	insgesamt in 1 000	je Tag
0	1	2	3	4	5	6	7	8
Januar	1 035,4	33 400	-	-	1 035,4	33 400	1 035,4	33 400
Februar	925,3	33 046	-	-	925,3	33 046	925,3	33 046
März	921,1	29 713	-	-	921,1	29 713	921,1	29 713
April	888,2	29 607	-	-	888,2	29 607	888,2	29 607
Mai	874,1	28 197	-	-	874,1	28 197	874,1	28 197
Juni	871,9	29 063	-	-	871,9	29 063	871,9	29 063
Juli	763,5	24 629	-	-	763,5	24 629	763,5	24 629
August	951,3	30 687	-	-	951,3	30 687	951,3	30 687
September	925,2	30 840	-	-	925,2	30 840	925,2	30 840
Oktober	998,2	32 200	-	-	998,2	32 200	998,2	32 200
November	949,5	31 650	-	-	949,5	31 650	949,5	31 650
Dezember	1 003,3	32 365	-	-	1 003,3	32 365	1 003,3	32 365
2001 insgesamt	11 106,8	30 430	-	-	11 106,8	30 430	11 106,8	30 430
2000 "	10 350,2	28 279	-	-	10 350,2	28 279	10 350,2	28 279
1999 "	10 881,9	29 813	-	-	10 881,9	29 813	10 881,9	29 813
1998 "	9 322,8	25 542	-	-	9 322,8	25 542	9 322,8	25 542
1997 "	10 299,1	28 217	-	-	18 779,0	28 217	18 779,0	28 217
1996 "	10 617,9	29 011	32,3	88	3 441,9	9 404	3 474,2	9 492
1995 "	10 872,1	29 787	81,2	222	3 497,9	9 583	3 579,1	9 806
1994 "	12 622,7	34 583	81,8	224	3 602,9	9 871	3 684,7	10 095
1993 "	14 791,1	40 523	81,8	224	3 534,2	9 683	3 616,0	9 907
1992 "	15 962,8	43 614	79,4	217	3 662,5	10 007	3 741,9	10 224
1991 "	16 519,7	45 259	80,6	221	3 756,3	10 291	3 836,9	10 512
1990 "	16 713,3	45 790	77,8	213	3 504,9	9 602	3 582,7	9 816
1989 "	16 382,4	44 883	77,5	212	3 421,8	9 375	3 499,3	9 587
1988 "	16 296,9	44 527	75,9	207	3 355,6	9 168	3 431,5	9 375
1987 "	15 760,7	43 180	76,6	210	3 252,9	8 912	3 329,5	9 122
1986 "	15 329,7	41 999	75,7	207	3 225,5	8 837	3 301,2	9 044

Quelle: Offenbacher Verkehrs-Betriebe GmbH

Jahrbuch OF 2000/01 Arbeitsförderung und Statistik

*) Zum 31.5.1996 wurde der Straßenbahnverkehr eingestellt.

Hafenbahn- und Schiffsverkehr im Hafen - Industriebahnverkehr (Tabelle III.10)

Jahr	Städtische Hafenbahn				Industriebahn		Schiffsverkehr im Stadthafen			
	Empfang		Versand		Beförderte Güter im Übergangsverkehr mit der Bundesbahn		Empfang		Versand	
	Waggons	Ladung in 1 000 t	Waggons	Ladung in 1 000 t	Waggons	Ladung in 1 000 t	Schiffe	Ladung in 1 000 t	Schiffe	Ladung in 1 000 t
0	1	2	3	4	5	6	7	8	9	10
1962	8 334	131,2	6 888	74,4	3 983	33,3	1 354	773,9	33	14,9
1963	8 563	185,3	6 468	45,5	3 950	33,3	1 281	862,3	12	5,6
1964	5 814	95,4	4 564	53,7	3 683	41,7	1 782	974,5	8	4,4
1965	4 351	56,1	3 524	54,7	4 376	48,5	1 313	899,9	9	6,4
1966	3 444	60,2	3 255	37,9	3 650	39,7	1 199	942,6	20	12,8
1967	4 294	63,0	4 068	65,6	2 182	26,9	1 288	1 023,5	12	6,2
1968	2 679	49,1	2 789	28,8	2 327	31,2	1 397	1 118,3	38	14,4
1969	3 100	64,6	2 599	24,1	3 523	46,1	1 485	1 129,5	48	27,6
1970	3 420	67,8	2 785	30,4	3 535	47,4	1 441	1 225,9	40	30,1
1971	2 694	50,7	2 644	24,6	3 207	44,9	1 956	1 358,5	46	33,3
1972	2 730	65,4	2 580	23,6	2 313	32,6	1 142	1 479,0	27	21,5
1973	2 619	72,2	2 344	17,6	2 183	33,2	1 815	1 478,3	13	5,3
1974	2 260	65,8	2 369	12,9	1 772	29,5	1 370	1 249,9	15	9,5
1975	1 969	56,0	1 588	6,4	1 395	32,1	1 286	1 201,0	31	14,9
1976	2 242	61,2	1 537	5,9	1 597	37,6	1 204	998,3	29	15,0
1977	1 949	56,7	1 360	5,7	1 242	29,8	861	858,0	42	22,6
1978	1 873	58,6	1 463	6,0	1 069	24,9	941	910,2	40	27,6
1979	2 156	64,0	1 550	7,2	969	21,8	895	896,0	66	41,0
1980	1 976	57,1	2 011	19,0	940	24,1	940	905,1	57	33,0
1981	1 922	62,0	1 701	15,7	768	21,4	980	855,3	54	34,3
1982	2 489	74,8	1 513	14,4	755	18,8	870	759,3	59	38,0
1983	2 823	77,8	1 615	21,8	617	12,2	623	601,7	62	39,8
1984	1 043	28,1	851	17,2	599	12,5	628	661,4	65	44,5
1985	843	24,5	964	21,0	652	16,4	692	659,8	66	36,2
1986	945	25,9	895	17,7	618	15,9	728	773,6	73	41,3
1987	1 201	29,4	1 011	29,9	400	8,9	665	738,6	62	29,8
1988	1 076	29,1	1 154	41,8	440	10,9	593	678,5	78	40,0
1989	891	25,3	1 082	35,2	488	12,8	674	679,1	79	38,2
1990	1 114	24,8	1 047	37,1	411	10,3	752	792,6	106	66,6
1991	1 146	25,2	1 163	37,7	352	9,0	1 061	1 053,1	115	74,4
1992	755	19,8	714	24,2	266	7,3	843	900,9	133	111,3
1993	371	13,1	550	17,4	158	7,0	854	952,5	146	140,6
1994*)	596	21,4	471	17,3	NN	NN	677	798,6	110	112,5
1995	604	18,2	686	26,1	NN	NN	542	680,7	104	119,6
1996**)	NN	NN	NN	NN	NN	NN	528	586,7	129	131,3
1997	NN	NN	NN	NN	NN	NN	485	485,4	167	150,0
1998	NN	NN	NN	NN	NN	NN	369	382,4	129	132,8
1999	NN	NN	NN	NN	NN	NN	311	350,9	132	138,2
2000	NN	NN	NN	NN	NN	NN	304	362,7	148	163,7
2001	NN	NN	NN	NN	NN	NN	252	293,3	107	108,3

Quelle: Stadtwerke GmbH

Jahrbuch OF 2000/01 Arbeitsförderung und Statistik

*) Ab Januar 1994 wurde der Industriebahnverkehr eingestellt.

***) Ab Januar 1996 wurde der Hafenbahnverkehr eingestellt.

Ankünfte und Übernachtungen in den Offenbacher Hotels und Gasthöfen

■ Übernachtungen insges. ▨ Ankünfte insges.

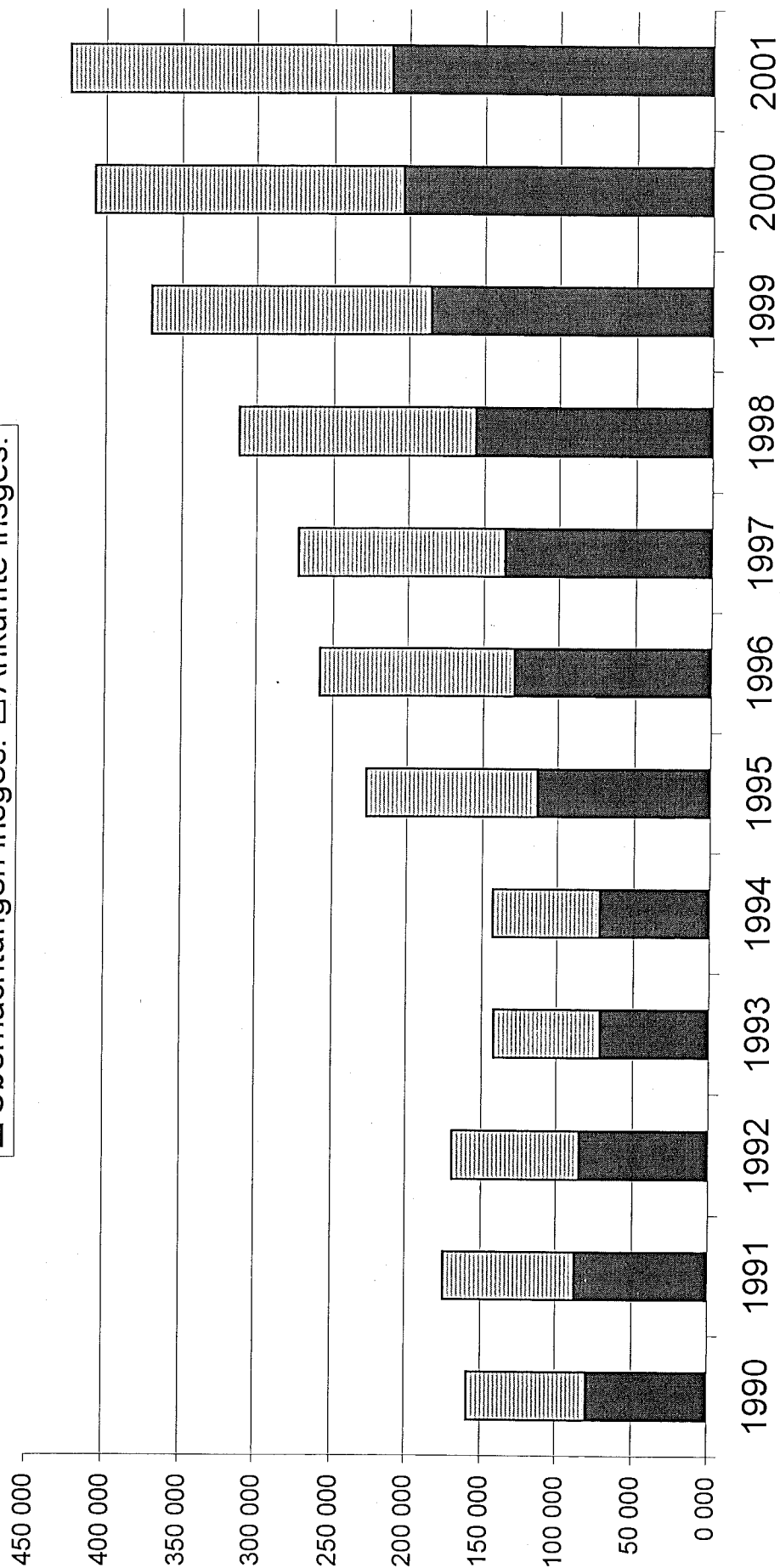

Beherbergte Gäste in den Hotels und Gasthöfen* in Offenbach (Tabelle III.11)

Monat bzw. Jahr	Anzahl der zur Verfügung stehenden Betten	Angekommene Gäste		Übernachtungen		Übernachtungsdauer in Tagen		Betten- ausnutzung in %
		insge- samt	darunter aus dem Ausland	insge- samt	darunter aus dem Ausland	insge- samt	darunter aus dem Ausland	
0	1	2	3	4	5	6	7	8
2001								
Januar	2 599	16 352	6 482	37 484	16 245	2,3	2,5	46,5
Februar	2 599	15 969	5 780	34 775	14 359	2,2	2,5	47,8
März	2 599	17 541	5 556	38 663	13 666	2,2	2,5	48,0
April	2 599	16 082	5 308	32 942	12 925	2,0	2,4	42,2
Mai	2 599	19 022	6 301	37 084	13 857	1,9	2,2	46,0
Juni	2 659	17 609	6 538	33 635	13 030	1,9	2,0	42,2
Juli	2 803	18 950	6 895	37 325	12 618	2,0	1,8	43,0
August	2 803	18 672	6 793	38 848	14 065	2,1	2,1	44,7
September	2 803	19 744	7 000	40 398	14 563	2,0	2,1	48,0
Oktober	2 803	19 412	6 654	38 753	14 112	2,0	2,1	44,6
November	2 803	18 399	5 105	35 364	10 645	1,9	2,1	42,1
Dezember	2 803	13 856	4 217	25 389	7 895	1,8	1,9	29,2
2001 insges.	2 803	211 608	72 629	430 660	157 980	2,0	2,2	42,1
2000 "	2 599	203 612	71 765	409 304	151 012	2,0	2,1	46,8
1999 "	2 297	185 054	66 011	359 086	135 311	1,9	2,0	46,0
1998 "	2 149	155 722	57 700	312 790	128 220	2,0	2,2	39,9
1997 "	2 021	136 240	51 030	279 617	113 028	2,1	2,2	37,9
1996 "	2 021	129 240	47 506	251 149	100 470	1,9	2,1	34,0
1995 "	2 035	113 497	38 664	224 413	83 950	2,0	2,2	34,0
1994 "	1 510	71 439	18 152	176 093	64 971	2,5	3,6	32,0
1993 "	1 482	71 021	14 329	183 182	53 615	2,6	3,7	33,9
1992 "	1 482	84 322	17 189	196 873	54 508	2,3	3,2	36,4
1991 "	1 493	87 153	17 788	182 944	51 745	2,1	2,9	33,6
1990 "	1 493	79 242	20 502	172 419	60 160	2,2	2,9	31,6
1989 "	1 324	78 097	24 070	166 120	58 279	2,0	2,4	34,4
1988 "	1 315	80 445	27 444	163 885	55 775	2,0	2,0	34,1
1987 "	1 320	88 834	39 717	174 292	74 010	2,0	1,9	36,2
1986 "	1 326	81 613	38 590	158 050	74 514	1,9	1,9	32,7
1985 "	1 357	92 358	45 260	183 337	90 584	2,0	2,0	37,0
1984 "	1 302	82 785	37 855	158 404	71 898	1,9	1,9	33,3
1983 "	1 299	69 197	22 382	142 352	51 361	2,1	2,3	30,1
1982 "	1 317	61 110	17 612	134 456	43 601	2,2	2,5	28,1
1981 "	781	41 275	9 638	92 122	24 283	2,2	2,5	33,4
1980 "	558	33 164	7 206	76 928	19 196	2,3	2,7	37,7
1979 "	589	35 222	6 930	80 308	19 546	2,3	2,8	37,5
1978 "	571	33 836	5 824	77 696	14 511	2,3	2,5	37,5
1977 "	604	33 313	5 514	79 761	14 897	2,4	2,7	36,3
1976 "	604	30 101	5 367	71 297	12 123	2,3	2,3	32,6
1975 "	576	31 533	5 929	74 085	13 523	2,4	2,4	35,1

Quelle: Arbeitsförderung und Statistik

Jahrbuch OF 2000/01 Arbeitsförderung und Statistik

*) ohne Privatunterkünfte

Herkunftsländer von Gästen mit ständigem Wohnsitz außerhalb der Bundesrepublik (Tabelle III.12)

Ständiger Wohnsitz	Angekommene Gäste		Übernachtungen		Angekommene Gäste		Übernachtungen	
	2000		2000		2001		2001	
	absolut	in %	absolut	in %	absolut	in %	absolut	in %
Europa								
Baltische Staaten	1 060	0,5	2 362	0,6	654	0,3	1 029	0,2
Belgien - Luxemburg	2 027	1,0	3 381	0,8	1 959	0,9	3 014	0,7
Dänemark	1 141	0,6	1 821	0,4	1 163	0,5	1 785	0,4
Finnland	440	0,2	777	0,2	594	0,3	1 169	0,3
Frankreich	3 345	1,6	7 540	1,8	2 889	1,4	6 285	1,5
Griechenland	813	0,4	1 939	0,5	771	0,4	1 855	0,4
Großbritannien und Nordirland	5 506	2,7	13 750	3,4	6 449	3,0	11 787	2,7
Italien	3 098	1,5	7 859	1,9	2 909	1,4	6 155	1,4
Niederlande	3 685	1,8	7 857	1,9	3 500	1,7	6 454	1,5
Norwegen	564	0,3	859	0,2	472	0,2	668	0,2
Österreich	1 954	1,0	3 553	0,9	1 901	0,9	3 715	0,9
Polen	948	0,5	1 633	0,4	896	0,4	1 944	0,5
Portugal	621	0,3	1 586	0,4	558	0,3	1 228	0,3
Rußland	1 203	0,6	3 648	0,9	987	0,5	2 600	0,6
Schweden	1 842	0,9	3 604	0,9	1 609	0,8	2 293	0,5
Schweiz	1 902	0,9	3 863	0,9	1 712	0,8	3 534	0,8
Spanien	2 305	1,1	5 476	1,3	2 290	1,1	4 920	1,1
Tschechische Republik	2 548	1,3	3 694	0,9	2 318	1,1	5 897	1,4
Türkei	1 758	0,9	3 657	0,9	1 897	0,9	9 551	2,2
Sonstige europ. Länder	4 430	2,2	11 488	2,8	3 333	1,6	11 496	2,7
Afrika								
Republik Südafrika	99	0,0	222	0,1	374	0,2	931	0,2
Sonstige afrik. Länder	2 327	1,1	5 790	1,4	2 852	1,3	6 087	1,4
Asien								
Arabische Golfstaaten	280	0,1	829	0,2	373	0,2	1 070	0,2
VR. China/Hongkong	6 520	3,2	9 089	2,2	6 663	3,1	9 490	2,2
Israel	670	0,3	1 810	0,4	720	0,3	1 517	0,4
Japan	2 449	1,2	5 385	1,3	3 780	1,8	6 618	1,5
Südkorea	7147	3,5	9 662	2,4	9 356	4,4	17 780	4,1
Sonstige asiat. Länder	2 119	1,0	5 547	1,4	2 223	1,1	5 275	1,2
Amerika								
Kanada	760	0,4	3 138	0,8	530	0,3	1 107	0,3
USA	7 085	3,5	15 807	3,9	5 664	2,7	16 363	3,8
Mittelamerika u. Karibik	276	0,1	630	0,2	208	0,1	378	0,1
Brasilien	202	0,1	673	0,2	193	0,1	991	0,2
Sonst. südamerik. Länder	310	0,2	910	0,2	283	0,1	739	0,2
Australien, Neuseeland und Ozeanien	331	0,2	1 173	0,3	549	0,3	2 255	0,5
Ohne Angabe	225	0,1	363	0,1	331	0,2	489	0,1
Ausland zusammen	71 990	35,4	151 375	37,0	72 960	34,5	158 469	36,8
Deutschland	131 622	64,6	257 929	63,0	138 648	65,5	272 191	63,2
insgesamt	203 612	100,0	409 304	100,0	211 608	100,0	430 660	100,0

Durchschnittliche Verweildauer der Gäste in Offenbach am Main 2000/01 (in Tagen) Tabelle III.13

Ständiger Wohnsitz/ Jahr / Monat	E u r o p a															A f r i k a					A s i e n					A m e r i k a					S o n s t i g e L.					
	Deutschland	Baltische Staaten	Belgien-Luxemburg	Dänemark	Finnland	Frankreich	Griechenland	Großbritannien u. Nordirland	Italien	Niederlande	Norwegen	Österreich	Polen	Portugal	Rußland	Schweden	Schweiz	Spanien	Tschechische Republik	Türkei	Sonstige europ. Länder	Republik Südafrika	Sonstige Afrk. Länder	VR. China/Hongkong	Israel	Japan	Südkorea	Sonstige asiat. Länder	Kanada	USA	Mittelamerika u. Karibik	Brasilien	Sonstige südamerik. Länder	Australien, Neuseeland	ohne Angabe	
2000	2,1	1,6	1,7	2,0	1,8	2,2	2,5	2,4	2,6	1,9	1,1	1,9	1,8	3,0	2,4	2,6	3,3	2,4	1,2	3,0	2,8	1,5	2,3	4,3	2,4	3,0	2,5	1,6	3,1	2,5	3,5	3,5	3,0	3,8	2,5	1,4
Januar	2,2	1,3	1,5	2,3	2,7	2,4	2,3	2,5	2,6	1,6	1,1	2,0	1,7	2,7	2,6	2,4	2,4	2,1	1,5	2,4	2,5	4,1	2,2	3,1	1,6	3,3	2,3	1,5	3,0	2,7	3,7	3,8	2,0	2,8	7,8	2,1
Februar	2,1	1,1	1,9	1,7	1,2	2,2	2,3	2,0	2,4	1,9	1,4	1,6	2,2	2,0	2,9	1,8	2,1	2,4	1,2	1,5	2,0	1,5	2,0	2,4	1,6	3,1	4,1	1,7	2,9	3,2	2,4	3,8	2,8	1,9	5,1	1,2
März	2,0	1,3	1,4	1,7	2,1	2,3	1,9	2,3	2,1	1,9	2,2	1,7	1,2	2,7	3,1	1,6	1,9	1,3	1,1	1,2	2,3	4,3	2,3	7,1	1,4	1,7	3,6	1,5	2,0	2,6	3,2	2,5	3,2	2,2	4,5	1,7
April	1,9	1,8	1,8	1,4	1,7	2,2	1,6	2,4	2,3	2,1	1,3	1,7	1,6	2,5	2,8	2,4	1,9	1,6	1,7	1,7	2,5	2,1	2,7	1,3	1,4	2,5	2,4	1,4	1,9	1,8	2,9	1,8	1,3	4,0	2,2	1,5
Mai	1,7	1,6	1,8	1,2	1,6	2,0	1,4	3,3	2,4	2,0	1,2	1,7	2,1	2,3	2,4	1,4	1,5	1,2	1,4	1,5	2,9	1,8	2,7	1,3	1,1	1,1	2,0	1,2	2,1	2,6	2,1	3,8	2,3	2,3	3,3	1,6
Juni	1,9	1,3	1,4	1,2	1,2	1,9	1,6	2,3	3,0	1,5	1,4	1,4	1,5	2,5	3,3	1,1	1,7	1,8	1,9	1,5	3,2	0,0	3,5	1,4	1,3	2,9	2,1	1,2	3,5	2,4	1,5	2,6	1,4	3,5	2,3	2,0
Juli	2,0	3,5	1,6	1,9	2,8	2,5	2,1	2,5	2,2	1,8	1,7	1,9	2,2	1,9	2,7	2,7	1,7	2,3	1,4	2,5	3,3	1,2	2,9	3,0	1,3	2,5	1,5	1,3	3,0	1,9	1,6	1,8	2,9	2,4	1,6	0,0
August	2,2	2,5	2,0	2,6	1,7	2,4	3,7	2,6	3,3	2,0	2,1	1,6	1,5	2,7	3,0	3,6	1,7	3,3	1,7	2,4	2,2	2,3	2,5	5,5	1,3	3,4	2,6	1,2	2,9	1,9	1,5	1,6	2,8	3,8	2,4	0,0
September	1,9	1,7	1,8	2,0	1,9	2,1	3,0	2,6	2,5	3,2	2,8	2,1	1,7	2,7	3,8	3,7	2,0	3,2	1,7	2,0	2,8	1,8	2,5	4,9	1,2	2,2	2,3	1,2	2,6	6,2	2,3	1,9	7,1	3,8	4,7	0,0
Oktober	1,9	2,0	1,6	1,9	1,6	2,9	2,4	2,6	2,4	4,5	2,3	2,2	1,2	2,1	3,7	2,0	1,7	5,4	1,3	1,8	2,5	1,5	2,7	5,8	1,4	3,2	1,9	1,4	3,0	14,0	2,8	3,7	2,2	2,4	11,4	0,0
November	1,8	1,5	1,3	1,2	1,2	2,0	2,5	2,4	2,7	2,0	1,4	2,0	1,5	2,9	2,7	1,3	1,6	6,3	1,4	2,6	2,6	2,6	2,4	2,0	1,3	1,7	1,8	1,4	2,8	6,8	2,2	1,7	1,2	1,7	5,0	0,0
Dezember	2,0	2,2	1,7	1,6	1,8	2,3	2,4	2,5	2,5	2,1	1,5	1,8	1,7	2,6	3,0	2,0	2,0	2,4	1,4	2,1	2,6	2,2	2,5	3,0	1,4	2,7	2,2	1,4	2,6	4,1	2,2	2,3	3,3	2,9	3,5	1,6
insgesamt	2,2	1,8	1,7	2,3	2,3	2,5	3,2	2,3	2,5	2,2	2,3	1,8	2,1	2,6	3,5	2,0	1,7	4,3	2,3	3,7	3,2	2,0	2,3	4,7	2,3	2,9	1,7	1,6	4,8	3,0	2,5	2,2	6,1	4,0	4,3	1,7
2001	2,2	1,4	1,7	2,0	2,2	2,3	2,0	2,1	2,3	1,8	1,1	2,1	2,6	2,9	3,0	2,3	3,1	2,1	4,0	5,3	3,8	2,3	2,1	1,6	2,4	2,4	1,9	1,8	4,0	1,7	2,2	1,2	2,9	3,4	2,8	1,2
Januar	2,1	1,6	1,5	1,3	2,5	1,9	2,1	2,1	2,2	2,3	1,3	1,7	2,0	2,3	2,6	1,9	1,8	3,8	2,6	6,7	3,4	1,6	2,0	4,0	1,3	2,2	2,4	1,9	5,1	2,1	2,3	1,7	2,5	2,1	8,0	1,0
Februar	1,9	1,4	1,5	1,4	1,6	2,2	3,4	2,5	2,1	1,9	1,0	1,7	2,7	1,7	2,9	1,1	1,6	3,5	3,1	5,3	2,9	1,1	2,8	2,2	1,7	2,6	2,2	2,1	2,2	2,5	4,5	2,8	3,3	3,1	7,3	0,0
März	1,8	1,3	1,7	2,4	2,1	1,7	2,4	1,5	1,9	2,3	1,6	1,9	2,4	1,7	2,1	1,5	1,7	2,8	2,0	5,0	2,7	1,2	2,5	2,2	1,3	2,0	1,3	1,8	2,3	2,5	5,4	2,4	4,3	2,9	2,8	1,2
April	1,9	1,9	1,4	1,2	1,4	1,6	2,3	1,4	1,8	1,7	1,2	1,9	1,7	1,8	2,5	1,2	1,3	2,0	2,0	6,2	3,6	1,6	2,3	2,6	1,2	1,3	1,5	1,8	2,1	1,9	3,6	1,4	2,7	1,9	2,6	1,2
Mai	2,1	1,7	1,4	1,1	2,0	2,2	2,2	1,6	1,9	1,5	1,1	2,1	1,5	1,3	1,9	1,1	2,2	1,4	2,8	9,1	2,7	2,4	2,9	4,9	1,2	2,5	1,5	1,8	2,1	1,4	2,0	1,4	1,4	2,3	2,4	1,1
Juni	2,1	1,3	1,7	1,7	2,2	3,0	1,6	1,5	2,0	1,6	1,7	2,1	1,8	2,4	2,8	1,7	2,4	1,3	4,6	6,1	4,2	3,2	1,9	3,3	1,4	2,1	1,3	1,7	3,3	1,7	3,1	1,2	2,0	4,3	1,7	1,3
Juli	2,0	1,3	1,6	1,2	1,9	2,4	1,9	1,8	2,1	1,5	1,5	2,3	2,2	1,8	2,7	1,7	2,1	1,9	2,1	4,5	4,5	10,4	2,1	1,8	1,3	1,4	2,5	2,1	2,0	2,2	2,0	1,6	1,8	2,3	2,3	1,8
August	1,9	2,1	1,6	1,5	1,6	2,5	3,1	2,4	2,1	1,7	1,2	2,4	2,2	2,2	2,2	1,9	1,9	1,8	2,0	4,6	3,6	7,4	1,5	2,3	1,3	1,4	1,8	2,1	1,5	2,0	2,5	2,6	2,7	2,1	2,5	2,9
September	1,9	1,5	1,2	1,4	1,2	1,7	2,0	1,8	1,6	1,6	1,7	1,9	2,6	4,5	3,3	1,5	2,1	1,4	1,6	3,5	3,8	4,9	2,5	1,4	1,3	2,2	2,7	2,5	1,7	2,8	2,5	1,0	4,6	3,5	1,8	
Oktober	1,8	1,8	1,3	1,5	2,3	1,6	2,0	1,5	1,7	1,5	3,1	1,6	2,1	1,5	2,4	1,2	3,9	1,5	2,2	2,7	3,0	2,6	1,8	1,8	1,4	1,9	2,4	2,0	1,2	1,3	2,1	2,6	2,5	1,6	1,5	1,2
November	2,0	1,6	1,5	1,5	2,0	2,2	2,4	1,8	2,1	1,4	2,0	2,2	2,2	2,2	2,6	1,4	2,1	2,1	2,5	5,0	3,4	2,5	2,1	2,9	1,4	2,1	1,8	1,9	2,4	2,1	2,9	1,8	3,2	2,6	4,1	1,5
Dezember	2,0	1,6	1,5	1,5	2,0	2,2	2,4	1,8	2,1	1,8	1,4	2,0	2,2	2,2	2,6	1,4	2,1	2,1	2,5	5,0	3,4	2,5	2,1	2,9	1,4	2,1	1,8	1,9	2,4	2,1	2,9	1,8	3,2	2,6	4,1	1,5
insgesamt	2,0	1,6	1,5	1,5	2,0	2,2	2,4	1,8	2,1	1,8	1,4	2,0	2,2	2,2	2,6	1,4	2,1	2,1	2,5	5,0	3,4	2,5	2,1	2,9	1,4	2,1	1,8	1,9	2,4	2,1	2,9	1,8	3,2	2,6	4,1	1,5

Durchschnittliche Verweildauer der beherbergten Gäste
in Offenbach am Main 2000/2001 (in Tagen)

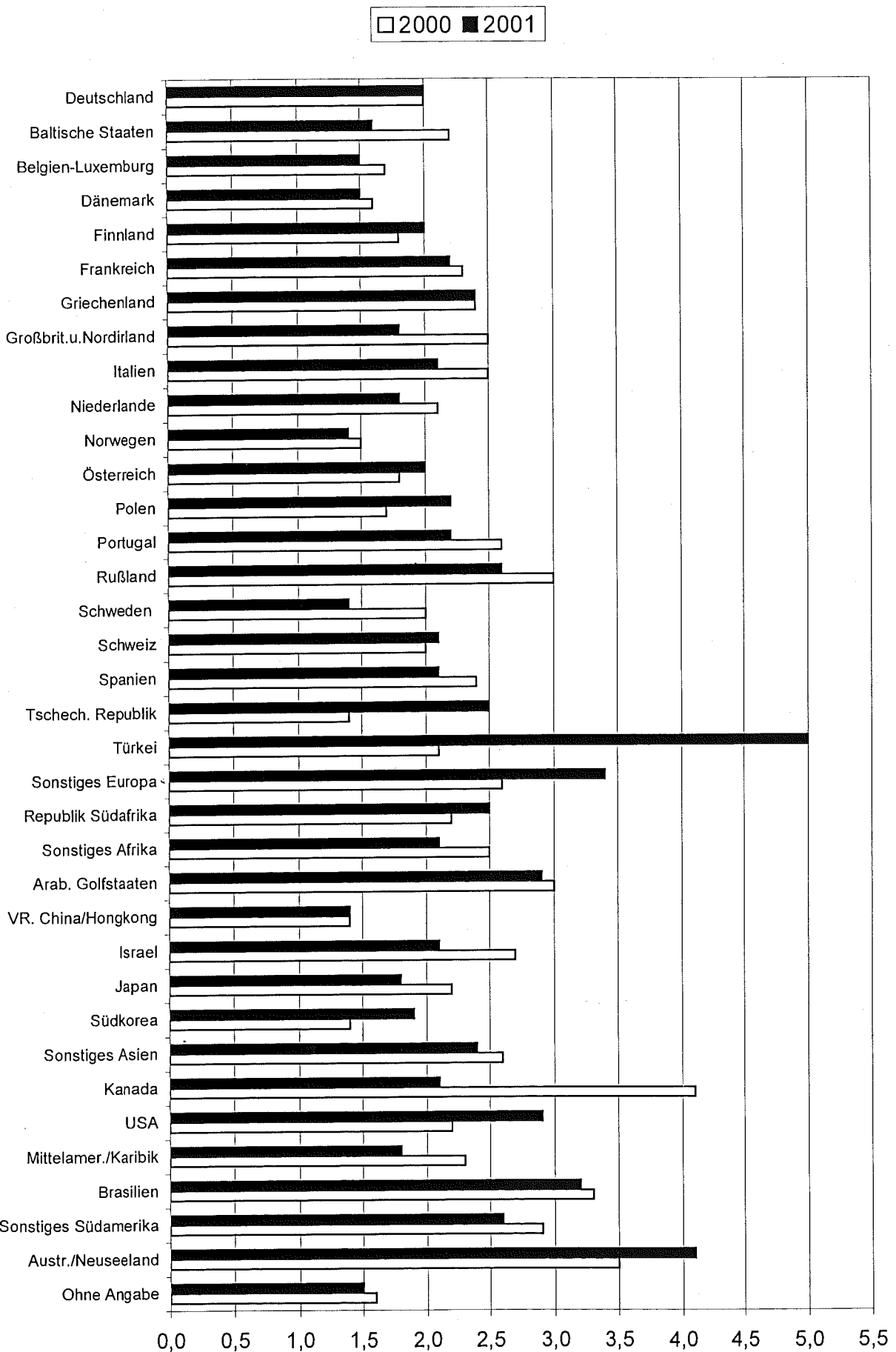

IV

Versorgung



Gasbezug und Gasabgabe der Energieversorgung Offenbach*) in Mio kWh. (Tabelle IV.1)

Jahr	Gasbezug bzw. Abgabe an das Rohrnetz	Netz-abgabe	Nutzbare Abgabe (Verkauf)				Gesamt-abgabe (Stadt und Kreis)	Netz-verluste und Eigenverbrauch
			Abgabe im Stadtgebiet			Sonder- ³⁾ verträge		
			insgesamt	darunter an				
				Haus-halte	Gewerbe ²⁾ u. öffent-liche Einrichtungen			
0	1	2	3	4	5	6	7	8
2000	466,6	466,6	466,6	259,5	28,2	178,9	466,6	
2001	733,8	726,9	726,9	412,2	45,4	269,3	726,9	6,9

Quelle: Energieversorgung Offenbach

Jahrbuch OF 2000/01 Arbeitsförderung und Statistik

*) Seit der Fusion mit der Mannheimer Verkehrs Verbund Energie AG wird nach Geschäftsjahr (Oktober - September) und nicht mehr nach Kalenderjahr abgerechnet.

Wasserrförderung *) bzw. -bezug und Wasserabgabe in 1 000 cbm (Tabelle IV.3)

Jahr	Wasser-förderung bzw. -bezug	Netz-abgabe	Nutzbare Abgabe (Verkauf)			Netz-**) ver-luste
			im Stadtgebiet	im Kreis	insge-samt	
2000	6 559,7	6 397,1	4 971,8	1) 1 425,3	6 397,1	162,6
2001	8 751,6	8 526,5	6 652,1	1 874,4	8 526,5	225,1

Quelle: Energieversorgung Offenbach

Jahrbuch OF 2000/01 Arbeitsförderung und Statistik

*) Seit der Fusion mit der MVV Energie AG wird nach Geschäftsjahr (Oktober - September) und nicht mehr nach Kalenderjahr abgerechnet.

**) Vorrat im Hochbehälter

1) Die Stadt Dietzenbach ist dem Wasserzweckverband angeschlossen

Strombezug und Stromabgabe der Energieversorgung Offenbach AG in 1 000 kwh (Tabelle IV.2)

Jahr	Stromabgabe										Übertragungsverluste		
	Stromerzeugung			im Kreis								insgesamt (Stadtgebiet und Kreis)	Eigenverbrauch
	insgesamt	davon		im Stadtgebiet		insgesamt	im Kreis		Weiterverteilerverteiler				
		Eigenzeugung	Fremdbezug	Haushalte	Handel und Gewerbe, Vertragskunden		Haushalte	Handel und Gewerbe, Vertragskunden					
1	2	3	4	5	6	7	8	9	10	11	12	13	
2000	1 342 718	179 200	1 163 518	376 752	118 068	258 683	924 323	160 749	295 109	468 465	1 301 075	5 135	36 508
2001	1 848 286	326 993	1 521 293	1 083 770	394 647	689 123	722 913	14 963	76 358	631 592	1 806 683	8 281	33 322

Quelle: Energieversorgung Offenbach

*) Seit der Fusion mit der Mannheimer Verkehrs Verbund Energie AG wird nach Geschäftsjahr (Oktober - September) und nicht mehr nach Kalenderjahr abgerechnet. Jahrbuch OF 2000/01 Arbeitsförderung und Statistik

Die Entwicklung der Versorgungsleistungen (Tabelle IV.4)

Jahr	Strom in Mio kWh			Gas *) + 2) in Mio cbm (kWh)			Wasser *) in Mio cbm			Fernwärme in Mio cbm (MWh)		
	Eigene Erzeugung und Fremdbezug	Verkauf	Netz- und Umformer- verluste, Eigen- bedarf	Bezug bzw. Ab- gabe an das Rohr- netz	Verkauf	Verluste	Förde- rung bzw. Bezug	Verkauf	Verluste	Eigene Erzeugung und Fremdbezug	Verkauf	Verlust
2000	1 342,7	1 301,1	41,6	466,6	466,6	6,7	6,6	6,4	0,2	344,3	289,6	54,7
2001	1 848,3	1 806,7	41,6	733,8	726,9	6,7	8,8	8,5	0,3	542,5	472,9	69,6

Quelle: Energieversorgung Offenbach

*) Seit der Fusion mit der MVV Energie AG wird nach Geschäftsjahr (Oktober - September) und nicht mehr nach Kalenderjahr abgerechnet. Jahrbuch OF 2000/01 Arbeitsförderung und Statistik

V

Bauen und Wohnen



Entwicklung der Offenbacher Wohnverhältnisse(Tabelle V.1)

Zeitpunkt	Einwohnerzahl	Wohnungen	Wohn- räume ^{**)}	Personen		= mehr - = weniger Wohnräume als Einwohner
				je Wohnung	je Wohnraum	
0	1	2	3	4	5	6
Mai 1939	rd. 87 000	rd. 29 000	rd. 108 000	3,00	0,81	rd. 21 000
Oktober 1946	75 479	21 990	74 290	3,43	1,02	- 1 189
Januar 1948	79 488	22 360	76 650	3,55	1,04	- 2 838
September 1950	89 030	23 575	83 797	3,78	1,06	- 5 233
Dezember 1951	92 247	25 086	89 136	3,68	1,03	- 3 111
Dezember 1952	94 587	26 133	92 764	3,62	1,02	- 1 823
Dezember 1953	97 054	27 086	95 963	3,58	1,01	- 1 091
Dezember 1954	99 420	28 511	100 736	3,49	0,99	1 316
Dezember 1955	102 842	30 098	106 605	3,42	0,96	3 763
Dezember 1956	105 024	32 356	109 078	3,25	0,96	4 054
Dezember 1957	107 583	33 174	114 275	3,19	0,94	6 692
Dezember 1958	109 674	34 240	118 454	3,20	0,93	8 783
Dezember 1959	111 826	35 743	124 038	3,13	0,90	12 212
Dezember 1960	115 311	37 569	130 707	3,10	0,88	15 396
Dezember 1961	117 145	39 215	135 801	2,99	0,86	18 656
Dezember 1962	118 241	40 237	139 688	2,94	0,85	21 447
Dezember 1963	118 140	41 024	142 857	2,88	0,83	24 727
Dezember 1964	118 088	41 885	145 866	2,82	0,81	27 778
Dezember 1965	117 893	43 108	149 881	2,73	0,79	31 988
Dezember 1966	117 338	43 895	152 622	2,67	0,77	35 284
Dezember 1967	116 447	44 984	156 110	2,59	0,74	40 363
Dezember 1968	116 850	46 875 ¹⁾	160 160	2,66	0,73	43 310
Dezember 1969	119 075	44 992	163 972	2,65	0,73	44 897
Dezember 1970	118 992 ¹⁾	45 914	167 370	2,59	0,71	48 378
Dezember 1971	121 060	46 814	170 807	2,58	0,71	49 747
Dezember 1972	121 283	48 930	177 240	2,47	0,68	55 957
Dezember 1973	120 964	50 546	182 810	2,39	0,66	61 846
Dezember 1974	119 335	51 428	185 982	2,32	0,64	66 647
Dezember 1975	117 077	52 131	188 798	2,24	0,62	71 721
Dezember 1977	114 371	52 978	192 600	2,16	0,59	78 229
Dezember 1978	113 841	53 149	193 182	2,14	0,59	79 341
Dezember 1979	113 731	53 403	194 116	2,13	0,59	80 385
Dezember 1980	113 596	53 653	195 300	2,12	0,58	81 704
Dezember 1981	113 412	54 196	197 510	2,09	0,57	84 098
Dezember 1982	112 076	54 482	198 855	2,06	0,56	86 779
Dezember 1983	111 364	54 920	200 508	2,03	0,56	89 144
Dezember 1984	110 863	55 933	204 377	1,98	0,54	93 514
Dezember 1985	110 726	56 175	205 351	1,97	0,54	94 625
Dezember 1986	110 711	56 409	206 319	1,96	0,54	95 608
Dezember 1987	111 359 ¹⁾	54 709 ¹⁾	205 845	2,00	0,54	94 486
Dezember 1988	112 166	54 911	203 705	2,00	0,55	91 539
Dezember 1989	113 718	55 170	204 778	2,10	0,55	91 060
Dezember 1990	114 727	55 377	208 728	2,07	0,55	94 001
Dezember 1991	115 567	55 526	209 390	2,08	0,55	93 823
Dezember 1992	116 406	55 898	210 842	2,08	0,55	94 436
Dezember 1993	116 659	56 312	212 530	2,07	0,54	95 871
Dezember 1994	118 098	56 792	214 287	2,07	0,55	96 189
Dezember 1995	118 274	57 287	216 105	2,06	0,54	97 831
Dezember 1996	117 674	57 914	218 161	2,03	0,53	100 487
Dezember 1997	117 201	58 346	219 729	2,01	0,53	102 528
Dezember 1998	116 493	58 520	220 537	1,99	0,53	104 044
Dezember 1999	117 031	58 660	221 159	2,00	0,53	104 128
Dezember 2000	117 521	58 788	222 011	2,00	0,53	104 490
Dezember *2001	116 994	59 171	223 752	1,98	0,52	106 758

Quelle: Eigene Fortschreibung, Melderegister, Bauaufsichtsamt

Jahrbuch OF 2000/01 Arbeitsförderung und Statistik

* Methodenänderung, automatisierte Fortschreibung der Bewegungsdaten auf der Grundlage des Melderegisters

**) Wohnräume über 6 qm einschl. Küchen

¹⁾ Nach den Volkszählungen und Gebäudezählungen (1968, 1970 und 1987) fortgeschrieben.

Bestand an Wohngebäuden am 31.12.2000 und am 31.12.2001 (Tabelle V.2)

Stat. Bezirk	2000										2001								
	Zugang			Abgang			Bestand am 31.12.				Zugang			Abgang			Bestand am 31.12.		
	Nor- mal- wohn- gebäu- de	ins- ge- sam- t	Sonsti- ge Ge- bäude mit Woh- nungen	Nor- mal- wohn- gebäude	ins- ge- sam- t	Sonsti- ge Ge- bäude mit Woh- nungen	Nor- mal- wohn- gebäude	ins- ge- sam- t	Sonsti- ge Ge- bäude mit Woh- nungen	ins- ge- sam- t	Nor- mal- wohn- gebäude	ins- ge- sam- t	Sonsti- ge Ge- bäude mit Woh- nungen	Nor- mal- wohn- gebäude	ins- ge- sam- t	Sonsti- ge Ge- bäude mit Woh- nungen	ins- ge- sam- t		
0	1	2	3	4	5	6	7	8	9	10	11	12	13	14	15	16	17	18	
11	-	1	1	4	-	4	183	24	207	3	1	4	1	1	2	185	24	209	
12	-	1	1	-	-	-	406	24	430	-	-	-	-	-	-	406	24	430	
13	-	-	-	-	-	-	416	17	433	-	1	1	-	-	-	416	18	434	
14	-	-	-	-	-	-	123	10	133	3	1	4	-	-	-	126	11	137	
15	-	-	-	-	-	-	594	54	648	3	1	4	1	-	1	596	55	651	
16	-	-	-	1	-	1	308	7	315	1	-	1	-	-	309	7	316		
21	-	-	-	-	-	-	397	9	406	1	-	1	-	-	398	9	407		
22	4	-	4	1	-	1	1 094	33	1 127	10	-	10	-	-	1 104	33	1 137		
23	1	-	1	-	-	-	749	13	762	-	-	-	-	-	749	13	762		
24	-	-	-	2	-	2	614	14	628	2	-	2	-	-	616	14	630		
25	5	-	5	1	-	1	803	7	810	1	-	1	-	-	804	7	811		
26	1	-	1	1	-	1	507	13	520	1	-	1	-	-	508	13	521		
31	1	-	1	-	-	-	588	20	608	2	-	2	-	-	588	20	608		
32	2	-	2	1	-	1	861	10	871	-	-	-	-	-	861	10	871		
33	10	-	10	2	-	2	2 216	42	2 258	17	2	19	-	-	2 233	44	2 277		
41	-	-	-	-	-	-	276	5	281	-	-	-	-	-	276	5	281		
42	2	-	2	2	-	2	178	1	179	3	-	3	-	-	181	1	182		
43	6	-	6	-	-	-	1 445	14	1 459	12	-	12	-	-	1 457	14	1 471		
44	29	-	29	1	-	1	843	6	849	12	2	14	-	-	855	8	863		
zus.	61	2	63	16	-	16	12 601	323	12 924	71	8	79	4	1	5	12 668	330	12 998	

Jahrbuch OF 2000/01 Arbeitsförderung und Statistik

Quelle: Bauaufsichtsamt

Wohnverhältnisse am 31.12.2000 und am 31.12.2001 nach Statistischen Bezirken (Tabelle V.3)

Stat. Bezirk	2000						2001					
	Ein- wohner- zahl	Normal- wohnungen	Wohnräume (über 6 qm einschl. Küchen)	Personen		= mehr - = weniger Wohnräume als Einwohner	Ein- wohner- zahl	Normal- wohnungen	Wohnräume (über 6 qm einschl. Küchen)	Personen		= mehr - = weniger Wohnräume als Einwohner
				je Wohnung	je Wohnraum					je Wohnung	je Wohnraum	
0	1	2	3	4	5	6	7	8	9	10	11	12
11	4 252	2 092	6 855	2,0	0,6	2 603	4 429	2 075	6 938	2,1	0,6	2 509
12	7 378	3 293	11 926	2,2	0,6	4 548	6 856	3 293	11 926	2,1	0,6	5 070
13	9 598	4 806	16 060	2,0	0,6	6 462	9 221	4 813	16 103	1,9	0,6	6 882
14	1 681	901	3 071	1,9	0,5	1 390	2 243	1 007	3 409	2,2	0,7	1 166
15	9 098	4 688	17 105	1,9	0,5	8 007	8 813	4 742	17 326	1,9	0,5	8 513
16	6 922	3 260	11 401	2,1	0,6	4 479	6 975	3 267	11 428	2,1	0,6	4 453
21	4 972	2 769	9 704	1,8	0,5	4 732	4 898	2 776	9 720	1,8	0,5	4 822
22	10 981	5 447	21 332	2,0	0,5	10 351	11 369	5 478	21 485	2,1	0,5	10 116
23	7 348	3 721	13 694	2,0	0,5	6 346	7 088	3 720	13 690	1,9	0,5	6 602
24	5 370	2 713	10 239	2,0	0,5	4 869	5 851	2 738	10 342	2,1	0,6	4 491
25	7 515	4 327	15 859	1,7	0,5	8 344	7 775	4 331	15 870	1,8	0,5	8 095
26	2 369	1 258	5 159	1,9	0,5	2 790	2 324	1 261	5 167	1,8	0,4	2 843
31	4 536	2 088	7 954	2,2	0,6	3 418	4 167	2 094	7 980	2,0	0,5	3 813
32	4 251	2 225	9 173	1,9	0,5	4 922	4 346	2 227	9 182	2,0	0,5	4 836
33	15 043	7 329	30 010	2,1	0,5	14 967	14 916	7 374	30 229	2,0	0,5	15 313
41	2 056	881	3 461	2,3	0,6	1 405	1 556	881	3 461	1,8	0,4	1 905
42	681	371	1 621	1,8	0,4	940	771	380	1 660	2,0	0,5	889
43	9 818	4 828	19 337	2,0	0,5	9 519	9 400	4 850	19 473	1,9	0,5	10 073
44	3 652	1 791	8 050	2,0	0,5	4 398	3 996	1 864	8 363	2,1	0,5	4 367
zus.	117 521	58 788	222 011	2,0	0,5	104 490	116 994	59 171	223 752	2,0	0,5	106 758

Quelle: Eigene Fortschreibung, Melderegiste, Bauaufsichtsamt

* Methodenänderung, automatisierte Fortschreibung der Bewegungsdaten auf der Grundlage des Melderegisters

Jahrbuch OF 2000/01 Arbeitsförderung und Statistik

Wohnungsbestand nach Statistischen Bezirken am 31.12.2000 und am 31.12.2001 (Tabelle V.4)

Stat. Bezirk	2000			2001		
	Zugang an Wohnungen	Abgang an Wohnungen	Wohnungen und bewohnte Unterkünfte am 31.12.	Zugang an Wohnungen	Abgang an Wohnungen	Wohnungen und bewohnte Unterkünfte am 31.12.
0	1	2	3	4	5	6
11	26	38	2 092	61	78	2 075
12	14	9	3 293	-	-	3 293
13	11	9	4 806	55	48	4 813
14	-	-	901	106	-	1 007
15	-	1	4 688	77	23	4 742
16	6	5	3 260	7	-	3 267
21	25	24	2 769	18	11	2 776
22	129	133	5 447	49	18	5 478
23	8	4	3 721	1	2	3 720
24	6	7	2 713	30	5	2 738
25	38	1	4 327	6	2	4 331
26	12	11	1 258	16	13	1 261
31	16	10	2 088	14	8	2 094
32	14	12	2 225	7	5	2 227
33	73	38	7 329	113	68	7 374
41	2	2	881	-	-	881
42	4	4	371	9	-	380
43	64	74	4 828	47	25	4 850
44	74	12	1 791	81	8	1 864
zus.	522	394	58 788	697	314	59 171

Quelle: Bauaufsichtsamt

Jahrbuch OF 2000/01 Arbeitsförderung und Statistik

Wohnraumbestand in Normalwohnungen nach Statistischen Bezirken (Tabelle V.5)
am 31.12.2000 und am 31.12.2001

Stat. Bezirk	Wohnräume					
	2000			2001		
	Zugang	Abgang	Bestand am 31.12.	Zugang	Abgang	Bestand am 31.12.
0	1	2	3	4	5	6
11	86	105	6 855	180	97	6 938
12	49	33	11 926	-	-	11 926
13	41	33	16 060	239	196	16 103
14	-	-	3 071	338	-	3 409
15	-	4	17 105	285	64	17 326
16	18	14	11 401	27	-	11 428
21	97	91	9 704	59	43	9 720
22	405	413	21 332	235	82	21 485
23	53	18	13 694	6	10	13 690
24	22	27	10 239	122	19	10 342
25	138	7	15 859	22	11	15 870
26	63	54	5 159	67	59	5 167
31	75	45	7 954	68	42	7 980
32	67	49	9 173	32	23	9 182
33	358	186	30 010	463	244	30 229
41	12	8	3 461	-	-	3 461
42	23	18	1 621	39	-	1 660
43	285	139	19 337	233	97	19 473
44	348	44	8 050	354	41	8 363
zus.	2 140	1 288	222 011	2 769	1 028	223 752

Quelle: Bauaufsichtsamt

Jahrbuch OF 2000/01 Arbeitsförderung und Statistik

Wohnungsbestand nach Statistischen Bezirken am 31.12.2000 und 31.12.2001
nach der Größe der Wohnungen (Tabelle V.6)

Statistischer Bezirk	Wohnungen	davon mit . . . Räumen *)			
		1	2	3	4 und mehr
31.12.2000					
11	2 092	174	342	634	942
12	3 293	138	330	1 097	1 728
13	4 806	361	559	1 708	2 178
14	901	66	106	286	443
15	4 688	261	404	1 490	2 533
16	3 260	268	278	981	1 733
21	2 769	299	122	880	1 468
22	5 447	111	256	1 766	3 314
23	3 721	148	217	1 381	1 975
24	2 713	67	224	850	1 572
25	4 327	158	311	1 486	2 372
26	1 258	24	64	388	782
31	2 088	137	167	573	1 211
32	2 225	41	92	608	1 484
33	7 329	194	399	1 710	5 026
41	881	11	70	290	510
42	371	9	10	93	259
43	4 828	72	294	1 457	3 005
44	1 791	18	76	351	1 346
zusammen	58 788	2 557	4 321	18 029	33 881
in %	100	4,3	7,4	30,7	57,6
31.12.2001					
11	2 075	109	340	681	945
12	3 293	138	330	1 097	1 728
13	4 813	361	559	1 702	2 191
14	1 007	68	117	346	476
15	4 742	262	406	1 505	2 569
16	3 267	268	278	982	1 739
21	2 776	301	124	883	1 468
22	5 478	111	256	1 771	3 340
23	3 720	148	217	1 380	1 975
24	2 738	68	224	859	1 587
25	4 331	159	313	1 486	2 373
26	1 261	24	65	389	783
31	2 094	137	167	577	1 213
32	2 227	41	92	608	1 486
33	7 374	194	403	1 713	5 064
41	881	11	70	290	510
42	380	9	10	96	265
43	4 850	72	296	1 457	3 025
44	1 864	18	90	364	1 392
zusammen	59 171	2 499	4 357	18 186	34 129
in %	100	4,2	7,4	30,7	57,7

Quelle: Bauaufsichtsamt

Jahrbuch OF 2000/01 Arbeitsförderung und Statistik

*) einschl. Küchen

Baufertigstellungen Neubau (Tabelle V.7)

Fertiggestellte Gebäude nach der Anzahl der Wohnungen

Stat.	Gebäude insgesamt		davon mit . . . Wohnungen								
			1		2		3 - 6		7 und mehr		
	Bezirk	2000	2001	2000	2001	2000	2001	2000	2001	2000	2001
11	1	4	-	-	1	-	-	1	-	-	3
12	1	-	-	-	1	-	-	-	-	-	-
13	-	1	-	1	-	-	-	-	-	-	-
14	-	4	-	1	-	-	-	-	-	-	3
15	-	4	-	-	-	1	-	1	-	-	2
16	-	1	-	-	-	-	-	1	-	-	-
21	-	1	-	1	-	-	-	-	-	-	-
22	4	10	2	4	-	2	2	3	-	-	1
23	1	-	-	-	-	-	1	-	-	-	-
24	-	2	-	-	-	-	-	1	-	-	1
25	5	1	-	-	-	1	1	-	4	-	-
26	2	1	2	1	-	-	-	-	-	-	-
31	1	2	1	1	-	-	-	1	-	-	-
32	2	-	2	-	-	-	-	-	-	-	-
33	9	19	8	12	-	3	-	4	1	-	-
41	-	-	-	-	-	-	-	-	-	-	-
42	2	3	2	2	-	-	-	-	-	-	1
43	6	12	3	8	-	1	2	3	1	-	-
44	29	14	18	3	6	5	3	1	2	5	5
zus.	63	79	38	34	8	13	9	16	8	16	16
in %	100	100	60,3	43,0	12,7	16,5	14,3	20,3	12,7	20,3	20,3

Quelle: Bauaufsichtsamt

Jahrbuch OF 2000/01 Arbeitsförderung und SI

Baufertigstellungen an vorhandenen Gebäuden (Tabelle V.7.1)

Stat.	Gebäude insgesamt		davon mit . . . modernisierten Wohnungen durch Um-, -An-, -u. Ausbau								
			1		2		3 - 6		7 und mehr		
	Bezirk	2000	2001	2000	2001	2000	2001	2000	2001	2000	2001
11	2	-	2	-	-	-	-	-	-	-	-
12	5	-	1	-	2	-	2	-	-	-	-
13	2	7	1	-	-	1	-	2	1	4	4
14	-	-	-	-	-	-	-	-	-	-	-
15	-	4	-	2	-	-	-	1	-	1	1
16	1	1	-	1	-	-	1	-	-	-	-
21	4	7	1	3	-	2	1	2	2	-	-
22	6	8	4	1	-	3	1	4	1	-	-
23	2	1	1	1	1	-	-	-	-	-	-
24	3	5	1	2	1	1	1	2	-	-	-
25	-	3	-	2	-	1	-	-	-	-	-
26	7	8	4	4	2	1	1	3	-	-	-
31	6	6	1	4	1	2	4	-	-	-	-
32	6	5	2	3	3	2	1	-	-	-	-
33	23	14	10	2	8	5	4	5	1	2	2
41	1	-	-	-	1	-	-	-	-	-	-
42	2	-	2	-	-	-	-	-	-	-	-
43	11	10	4	6	2	2	3	1	2	1	1
44	5	4	4	2	1	1	-	1	-	-	-
zus.	86	83	38	33	22	21	19	21	7	8	8
in %	100,0	100,0	44,2	39,8	25,6	25,3	22,1	25,3	8,1	9,6	9,6

Quelle: Bauaufsichtsamt

Jahrbuch OF 2000/01 Arbeitsförderung und SI

Baufertigstellungen in den Jahren 2000 / 2001 (Tabelle V.8)
(einschließlich Um-, An-, Ausbau und Erweiterungen)

Statistischer Bezirk (Orientierungspunkt)	Gebäude	Wohnungen	Wohnräume
11 (Hochschule für Gestaltung)	5	87	266
12 (Wilhelmschule)	1	14	49
13 (Messehalle)	1	66	280
14 (Kaiserlei)	4	106	338
15 (Ledermuseum)	4	77	285
16 (Mathildenschule)	1	13	45
21 (Städt. Kliniken)	1	43	156
22 (Lauterbornggebiet)	14	178	640
23 (Friedrichsweiher)	1	9	59
24 (Bachschule)	2	36	144
25 (Lichtenplatte)	6	44	160
26 (Biëberer Berg)	2	28	130
31 (Vorderwald - Rosenhöhe)	3	30	143
32 (Tempelsee)	2	21	99
33 (Bieber)	29	186	821
41 (Mühlheimer Straße)	-	2	12
42 (Waldheim)	5	13	62
43 (Bürgel)	18	111	518
44 (Rumpenheim)	43	155	702
Insgesamt	142	1219	4 909

Quelle: Bauaufsichtsamt

Jahrbuch OF 2000/01 Arbeitsförderung und Statistik

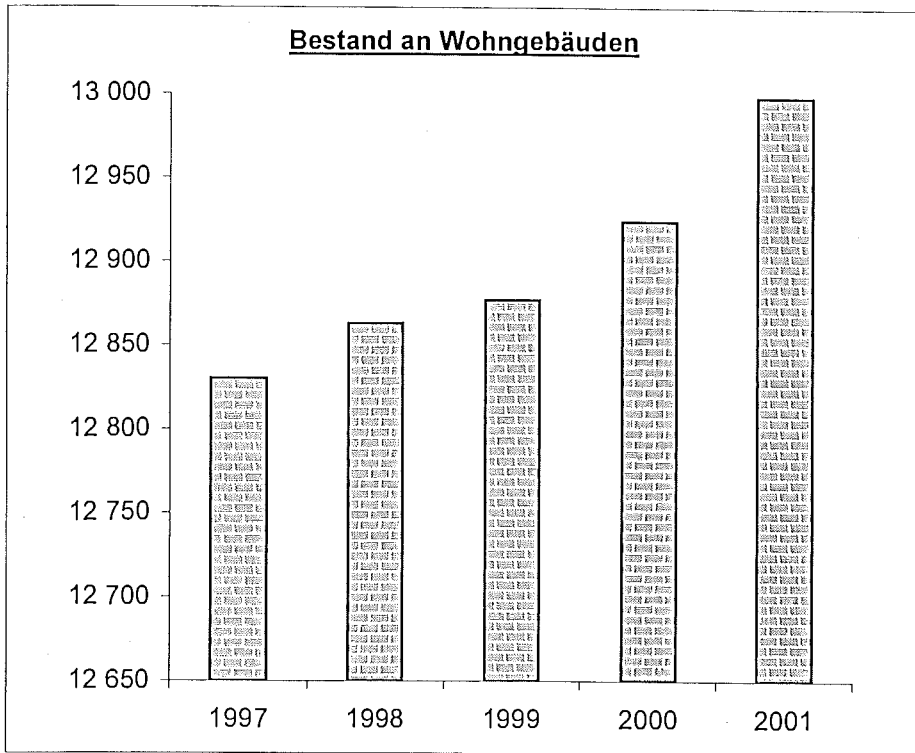

Quelle: Bauaufsichtsamt

Jahrbuch OF 2000/01 Arbeitsförderung und Statistik

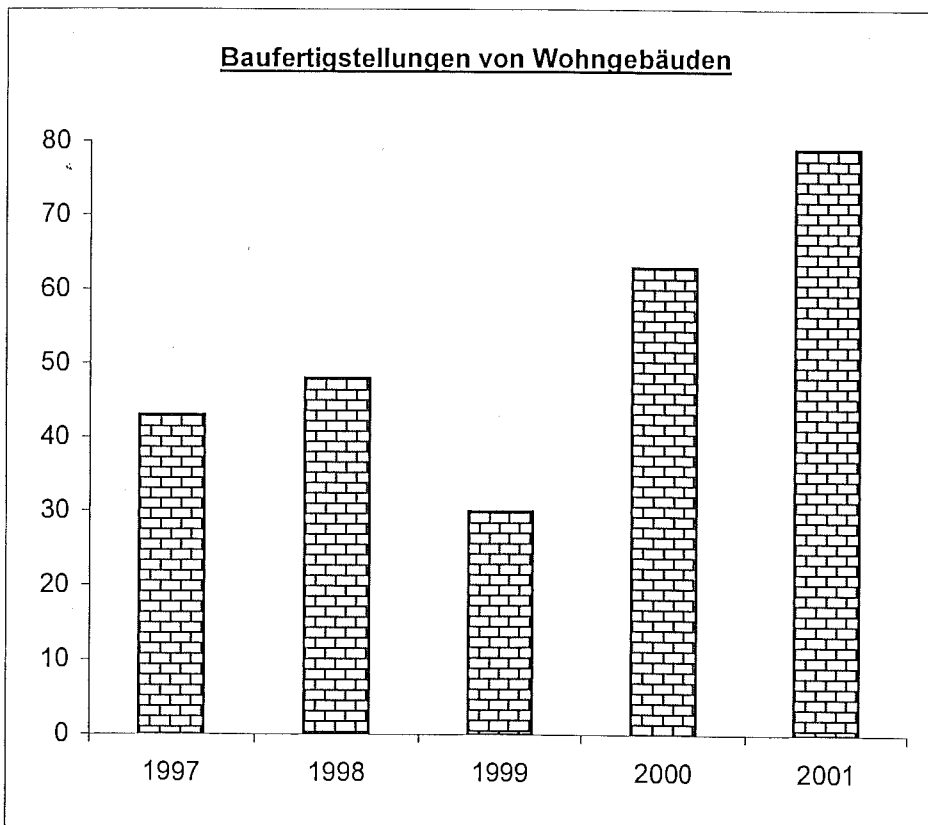

Quelle: Bauaufsichtsamt

Jahrbuch OF 2000/01 Arbeitsförderung und Statistik

Fertiggestellte Wohnungen und Wohnräume nach Statistischen Bezirken 2000 und 2001 (Tabelle V.9)

Wohnungen und Wohnräume *)								
Stat. Bezirk	Neubau		Um-, An-, Ausbau Erweiterungen		Insgesamt			
	Wohnungen	Wohnräume	Wohnungen	Wohnräume	Wohnungen	Wohnräume	Abgang	
							Wohnungen	Wohnräume
0	1	2	3	4	1+3	2+4	5	6
2000								
11	2	13	24	73	26	86	38	105
12	2	9	12	40	14	49	9	33
13	-	-	11	41	11	41	9	33
14	-	-	-	-	-	-	-	-
15	-	-	-	-	-	-	1	4
16	-	-	6	18	6	18	5	14
21	-	-	25	97	25	97	24	91
22	13	62	116	343	129	405	133	413
23	5	35	3	18	8	53	4	18
24	-	-	6	22	6	22	7	27
25	38	138	-	-	38	138	1	7
26	1	6	11	57	12	63	11	54
31	1	7	15	68	16	75	10	45
32	2	9	12	58	14	67	12	49
33	25	126	48	232	73	358	38	186
41	-	-	2	12	2	12	2	8
42	2	12	2	11	4	23	4	18
43	19	110	45	175	64	285	74	139
44	68	307	6	41	74	348	12	44
zus.	178	834	344	1 306	522	2 140	394	1 288
2001								
11	61	180	-	-	61	180	78	97
12	-	-	-	-	-	-	-	-
13	1	7	54	232	55	239	48	196
14	106	338	-	-	106	338	-	-
15	64	249	13	36	77	285	23	64
16	6	24	1	3	7	27	-	-
21	1	1	17	58	18	59	11	43
22	28	144	21	91	49	235	18	82
23	-	-	1	6	1	6	2	10
24	18	81	12	41	30	122	5	19
25	2	4	4	18	6	22	2	11
26	1	5	15	62	16	67	13	59
31	6	24	8	44	14	68	8	42
32	-	-	7	32	7	32	5	23
33	41	186	72	277	113	463	68	244
41	-	-	-	-	-	-	-	-
42	9	39	-	-	9	39	-	-
43	20	120	27	113	47	233	25	97
44	74	304	7	50	81	354	8	41
zus.	438	1 706	259	1 063	697	2 769	314	1 028

Quelle: Bauaufsichtsamt

Jahrbuch OF 2000/01 Arbeitsförderung und Statistik

*) Wohnräume = alle Räume über 6 qm einschließlich Küchen

Fertiggestellte Wohnungen nach Bauherren (Verhältniszahlen) (Tabelle V.10)

Jahr	Öffentlicher Bauherr	Wohnungsunternehmen	Private Bauherren	Jahr	Öffentlicher Bauherr	Wohnungsunternehmen	Private Bauherren	*Sonstige Unternehmen
0	1	2	3	5	6	7	8	9
1968	-	15,6	84,4	1985	-	-	100,0	.
1969	0,8	29,7	69,5	1986	0,3	-	99,7	.
1970	0,3	6,6	93,1	1987	-	8,5	91,3	.
1971	0,7	12,8	86,5	1988	0,3	18,9	80,8	.
1972	9,3	9,6	81,1	1989	1,8	16,7	81,5	.
1973	8,9	32,4	58,7	1990	-	31,5	68,5	.
1974	0,5	25,2	74,3	1991	-	19,4	80,6	.
1975	7,4	52,5	40,1	1992	1,9	24,1	74,0	.
1976	0,8	26,5	72,7	1993	1,2	41,7	57,1	.
1977	0,4	43,4	56,2	1994	5,1	0,6	94,3	.
1978	1,0	-	99,0	1995	-	7,7	92,3	.
1979	-	20,6	79,4	1996	0,6	2,6	96,8	.
1980	0,3	9,5	90,2	1997	4,2	18,0	77,8	.
1981	10,3	-	89,7	1998	0,4	5,3	94,3	.
1982	-	28,1	71,9	1999	3,7	22,5	73,7	.
1983	1,3	10,1	88,7	2000	0,4	6,3	88,9	4,4
1984	-	20,1	79,9	2001	0	23,1	73,6	3,3

Quelle: Bauaufsichtsamt

Jahrbuch OF 2000/01 Arbeitsförderung und Statistik

*ab 2000 Erweiterung der statistischen Erfassung

Sonstige: Immobilienfonds, Produz. Gewerbe, Handel u. Versorgung, Untern. Land- u. Forstwirtschaft, Org. o.Erwr

Fertiggestellte Wohnungen nach der Größe - Neubau - (Tabelle V.11)
(Verhältniszahlen)

Jahr	Wohnungen mit . . . Wohnräumen über 6 qm (einschl. Küchen)				Jahr	Wohnungen mit . . . Wohnräumen über 6 qm (einschl. Küchen)			
	1 - 2	3	4	5 und mehr		1 - 2	3	4	5 und mehr
1968	16,0	41,7	29,8	12,5	1985	10,5	33,2	31,5	24,8
1969	16,0	35,2	32,4	16,4	1986	8,1	30,5	34,3	27,1
1970	5,3	36,9	46,4	11,4	1987	6,7	21,3	34,4	37,6
1971	13,3	27,4	35,2	24,1	1988	5,1	30,4	64,5	*)
1972	34,7	24,2	27,9	13,2	1989	3,3	49,1	47,6	-
1973	23,6	25,2	32,7	18,5	1990	1,5	27,9	70,7	-
1974	20,2	23,2	33,0	23,5	1991	8,0	20,7	71,3	-
1975	8,1	28,8	35,0	18,1	1992	7,8	33,9	44,7	13,6
1976	30,6	14,8	25,2	29,4	1993	22,6	22,4	28,2	26,8
1977	6,5	28,0	34,6	30,9	1994	26,9	28,5	30,9	13,7
1978	5,7	5,7	20,8	67,8	1995	25,6	27,6	27,6	19,2
1979	14,0	20,1	20,9	45,0	1996	25,2	33,5	28,9	12,4
1980	12,3	13,8	26,6	47,3	1997	19,7	32,9	28,7	18,7
1981	12,4	33,9	36,8	16,9	1998	18,4	28,5	21,9	31,2
1982	12,3	33,8	36,7	17,2	1999	4,8	20	31	44,2
1983	12,3	24,4	35,9	26,4	2000	7,3	16,9	23,6	52,2
1984	21,2	33,6	30,3	14,9	2001	11,9	36,3	24,9	26,9

Quelle: Bauaufsichtsamt

Jahrbuch OF 2000/01 Arbeitsförderung und Statistik

*) Bei der Volkszählung vom 25.5.1987 wurden nur Wohnungen bis "mit 4 Räumen und mehr" ausgewiesen.

Art der Beheizung bei den fertiggestellten Wohnungen (Tabelle V.12)

Art der Beheizung	1998	1999	2000	2001
	Anzahl der Wohnungen im Neubau	Anzahl der Wohnungen im Neubau	Anzahl der Wohnungen im Neubau	Anzahl der Wohnungen im Neubau
0	1	2	3	4
<u>Zentralheizung</u>				
mit Öl	6	-	1	-
mit Gas	194	97	130	286
mit Strom	-	-	-	-
mit Solarenergie	-	-	-	-
mit Fernheizung	24	48	42	59
mit festen Brennstoffen	-	-	-	-
<u>Einzel-Ofenheizung</u>				
mit Öl	-	-	-	-
mit Gas	-	-	5	6
mit Strom	-	-	-	87
mit festen Brennstoffen	1	-	-	-
Zusammen	228	145	178	438

Quelle: Bauaufsichtsamt

Jahrbuch OF 2000/01 Arbeitsförderung und Statistik

Einsatz öffentlicher Mittel im Wohnungsbau (Tabelle V.13)
(fertiggestellte Wohnungen im Neubau und im Um-,An- und Ausbau)

Art des Darlehens	in 1 000 €			
	1998	1999	2000	2001
Aufwendungs- darlehen ¹⁾	752,7	199,4	309,3	2 240,5
Modernisierungs- zuschüsse/darlehen ²⁾	2,2	147,0	512,3	1 158,6
Landesbank- darlehen ³⁾	76,7	4 533,1	1 165,7	5 504,6
Zusammen	831,6	4 879,5	1 987,3	8 903,7

Quelle: Kämmerei, Abt. Wohnbauförderung

Jahrbuch OF 2000/01 Arbeitsförderung und Statistik

¹⁾ einschl. Aufbaudarlehen, Bürgschaftsdarlehen, Darlehen "Junge Familien", vereinbarte Förderung nach § 88d und Stadtdarlehen aus dem Wohnungsbauprogramm 91/92

²⁾ Modernisierungsdarlehen/-zuschüsse Land/Stadt

³⁾ Öffentl. Förderung, Landesbaudarlehen, Aufwendungszuschüsse, Familienzusatzdarlehen, Städt. Darlehen/Zuschüsse

Entwicklung der Wohnungsbelegung nach Stadtgebietsteilen (Tabelle V.14)

Stadtgebietsteil	1998			1999			2000			2001		
	Ein- wohner	Anz. der Wohnungen	Pers. je Wohnung	Ein- wohner	Anz. der Wohnungen	Pers. je Wohnung	Ein- wohner	Anz. der Wohnungen	Pers. je Wohnung	Ein- wohner	Anz. der Wohnungen	Pers. je Wohnung
0	1	2	3	4	5	6	7	8	9	10	11	12
Nördl. der Bahnlinie (Stat. Bez. 11 - 16)	38 461	19 041	2,02	38 753	19 045	2,03	38 929	19 040	2,04	38 537	19 197	2,01
Südl. Bahnlinie (Stat. Bez. 21, 23 - 26)	27 260	14 666	1,86	27 460	14 746	1,86	27 574	14 788	1,86	27 936	14 826	1,88
Mühlheimer Str./Lohwald (Stat. Bez. 41)	2 375	882	2,69	2 194	881	2,49	2 056	881	2,33	1 556	881	1,77
Lauterborn/Buchraingebiet (Stat. Bez. 22)	10 849	5 469	1,98	10 894	5 451	2,00	10 981	5 447	2,02	11 369	5 478	2,08
Rosenhöhe (Stat. Bez. 31)	4 441	2 081	2,13	4 514	2 082	2,17	4 536	2 088	2,17	4 167	2 094	1,99
Tempelsee (Stat. Bez. 32)	4 251	2 221	1,91	4 308	2 223	1,94	4 251	2 225	1,91	4 346	2 227	1,95
Bieber (Stat. Bez. 33)	15 039	7 271	2,07	14 981	7 294	2,05	15 043	7 329	2,05	14 916	7 374	2,02
Bürgel (Stat. Bez. 43)	9 689	4 818	2,01	9 701	4 838	2,01	9 818	4 828	2,03	9 400	4 850	1,94
Rumpenheim/Waldheim Stat. Bez. 42, 44	4 128	2 071	1,99	4 226	2 100	2,01	4 333	2 162	2,00	4 767	2 244	2,12
Wohnungen gesamt und durchschn. Belegung	116 493	58 520	1,99	117 031	58 660	2,00	117 521	58 788	2,00	116 994	59 171	1,98

Quelle: Eigene Bevölkerungsforschreibung, Melderegister OF, Bauaufsichtsamt

Jahrbuch OF 2000/01 Arbeitsförderung und Statistik

Bausummen in den Jahren 1998 bis 2001 (Tabelle V.15)

Jahr	davon in 1 000 €							Baukosten *) je Wohnung in 1 000 € (Jahres- durchschnitt)
	Bausumme insgesamt in 1 000 €	Wohnungsbau			Nichtwohnungsbau			
		Neubau	Um-, An- Ausbau	zusammen	Neubau	Um-, An- Ausbau	zusammen	
0	1	2	3	4	5	6	7	8
a) Baufertigstellungen								
1998	67 302	24 291	10 433	34 724	24 125	8 453	32 578	109
1999	96 062	14 860	3 738	18 598	72 746	4 718	77 464	102
2000	45 020	17 840	6 518	24 358	9 940	10 722	20 662	103
2001	121 950	41 244	5 675	46 919	67 284	7 747	75 031	100
b) Baugenehmigungen								
1998	107 752	21 909	8 793	30 702	60 115	16 935	77 050	114
1999	73 795	36 277	5 327	41 604	15 075	17 116	32 191	108
2000	82 363	40 581	13 211	53 792	16 686	11 885	28 571	125
2001	80 880	24 981	9 140	34 121	38 885	7 874	46 759	106

Quelle: Bauaufsichtsamt

Jahrbuch OF 2000/01 Arbeitsförderung und Statistik

*) Zur Berechnung der Durchschnittlichen Baukosten je Wohnung wurden nur Wohnungen des reinen Wohnungs-Neubaues genommen.

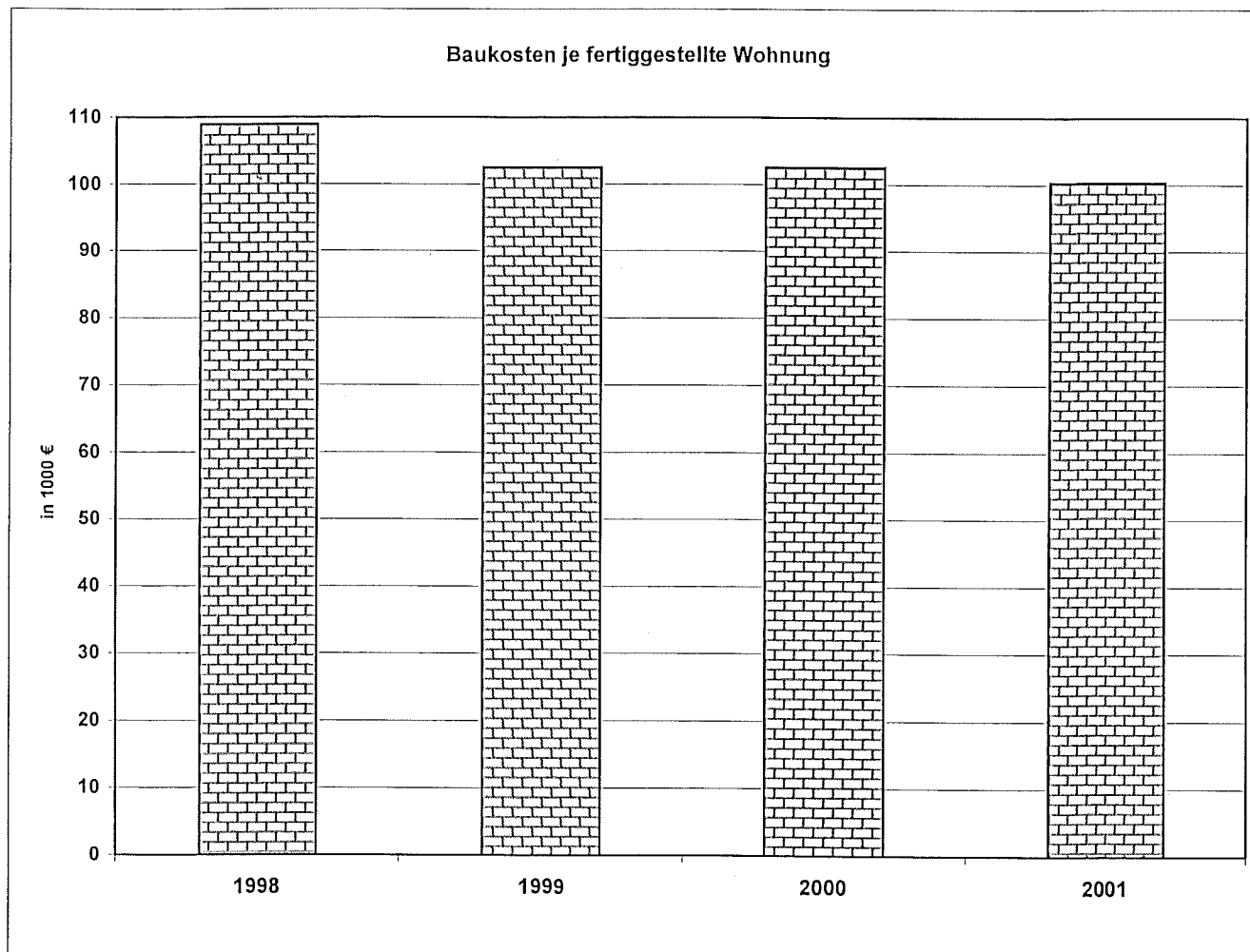

Zum Bau genehmigte Gebäude nach der Zahl der Wohnungen im Neubau (Tabelle V.16)

Jahr	Gebäude		davon mit . . . Wohnungen									
			1		2		3 - 6		7 - 12		13 und mehr	
	insges.	in %	absolut	in %	absolut	in %	absolut	in %	absolut	in %	absolut	in %
1993	44	100	15	34,1	2	4,5	13	29,5	5	11,4	9	20,5
1994	74	100	14	18,9	13	17,6	15	20,3	20	27,0	12	16,2
1995	64	100	12	18,8	10	15,6	12	18,8	8	12,5	22	34,4
1996	59	100	33	55,9	11	18,6	7	11,9	4	6,8	4	6,8
1997	37	100	7	18,9	4	10,8	13	35,1	9	24,3	4	10,8
1998	51	100	19	37,3	9	17,6	12	23,5	9	17,6	2	3,9
1999	106	100	64	60,4	12	11,3	15	14,2	6	5,7	9	8,5
2000	88	100	54	61,4	7	8,0	16	18,2	6	6,8	5	5,7
2001	83	100	48	57,8	13	15,7	7	8,4	11	13,3	4	4,8

Quelle: Bauaufsichtsamt

Jahrbuch OF 2000/01 Arbeitsförderung und Statistik

Baugenehmigungen für Wohnungen 1993 - 2001 (Tabelle V.17)

Bauart	Anzahl der zum Bau genehmigten Wohnungen									
	1993	1994	1995	1996	1997	1998	1999	2000	2001	
Neubau	463	520	751	242	211	200	373	325	247	
Um-, An-, Ausbau u. a.	437	372	392	411	389	374	299	360	456	
Insgesamt	900	892	1 143	653	600	574	672	685	703	

Quelle: Bauaufsichtsamt

Jahrbuch OF 2000/01 Arbeitsförderung und Statistik

Baugenehmigungen für Bauvorhaben im Nichtwohnungsbau 1993 - 2001 (Tabelle V.18)

Bauart	Genehmigte Bauvorhaben im Nichtwohnungsbau									
	1993	1994	1995	1996	1997	1998	1999	2000	2001	
Neubau	20	21	28	23	13	22	19	32	22	
Um-, An-, Ausbau u. a.	30	23	22	21	35	46	28	51	44	
Insgesamt	50	44	50	44	48	68	47	83	66	

Quelle: Bauaufsichtsamt

Jahrbuch OF 2000/01 Arbeitsförderung und Statistik

Baufertigstellungen für Bauvorhaben im Nichtwohnungsbau 1993 - 2001 (Tabelle V.19)

Bauart	Baufertigstellungen im Nichtwohnungsbau									
	1993	1994	1995	1996	1997	1998	1999	2000	2001	
Neubau	17	24	19	26	16	17	14	25	26	
Um-, An-, Ausbau u. a.	30	23	24	12	29	29	27	39	35	
Insgesamt	47	47	43	38	45	46	41	64	61	

Quelle: Bauaufsichtsamt

Jahrbuch OF 2000/01 Arbeitsförderung und Statistik

VI

**Verwaltung, Steuern und
öffentliche Finanzen**



Kassenmäßige Einnahmen in 1.000 Euro (ohne Gewerbesteuerausgleichsbeträge) abzüglich Gewerbesteuerumlage (Tabelle VI.2)

Rechnungs- jahr	Gemeinde- steuern insgesamt	Grundsteuer		Gewerbe- steuer nach Ertrag und Kapital	Gemeinde- anteil an der Einkom- mensteuer	Gemeinde- anteil an der Umsatz- steuer	Gewerbe- steuer- umlage	Getränke- steuer	Vergnü- gungs- steuer (*)	Hunde- steuer
		darunter								
		A	B							
2001	115 910	25	16 033	62 402	44 727	6 145	-15 632	1 104	208	226
2000	138 967	24	15 692	76 122	54 745	6 310	-16 171	1 173	620	219
1999	134 472	21	14 411	80 356	42 774	6 682	-14 135	1 125	613	210
1998	116 856	23	14 486	60 186	39 509	3 175	-6 850	1 081	600	212
1997	96 354	23	14 798	48 399	39 642	-	-8 630	1 147	604	217
1996	111 215	21	13 761	49 387	41 145	-	-4 555	1 206	660	219
1995	103 895	23	13 600	46 405	47 466	-	-5 714	1 234	663	218
1994	102 644	23	12 878	46 443	47 123	-	-5 761	1 215	493	231
1993	120 036	23	12 605	62 185	48 568	-	-5 581	1 257	603	225
1992	104 350	11	6 967	52 009	45 078	-	-6 982	833	411	220
1991	99 508	21	12 242	52 492	40 992	-	-6 381	3	3	190
1990	95 380	26	11 974	52 497	36 202	-	-6 621	8	17	196
1989	92 283	21	11 916	47 981	37 457	-	-5 434	-1	-240	200
1988	83 027	28	11 722	40 191	34 464	-	-4 528	232	277	209
1987	80 927	23	11 388	38 105	34 835	-	-4 710	652	169	206
1986	81 806	25	11 435	40 771	32 830	-	-4 539	615	164	229
1985	75 504	32	9 045	39 917	30 936	-	-5 564	648	158	216
1984	69 980	20	8 789	35 673	29 047	-	-4 788	636	154	216
1983	66 624	14	8 465	34 230	27 555	-	-5 029	631	153	181
1982	67 920	32	7 863	36 784	27 002	-	-6 228	617	141	187
1981	70 875	30	7 724	40 454	28 557	-	-8 394	537	135	187
1980	73 289	2	7 563	39 259	27 761	-	-8 295	515	133	197
1979	64 426	25	8 109	36 467	23 207	-	-7 742	446	115	132
1978	67 516	31	7 998	32 810	28 442	-	-11 299	577	103	180
1977	66 578	25	8 424	29 871	27 353	-	-10 923	584	125	180
1976	58 095	29	6 874	28 271	20 665	-	-7 760	561	120	164
1975	51 117	25	9 761	24 331	13 882	-	-6 421	510	83	84

Quelle: Kämmerer

*)1989 Rückzahlung der Spielautomatensteuer

Gegenüberstellung der kassenmäßigen Steuereinnahmen einschließlich Gemeindeanteil an der Einkommensteuer (abzüglich der Gewerbesteuerumlage) und dem Schuldenstand, Zinsen und Tilgungen (Tabelle VI.3)

Jahr	Summe in 1 000 €				Beträge in € je Einwohner			
	Kassenmäßige Steuereinnahmen	Schulden jeweils am 31. 12.	geleistete Zinszahlungen	geleistete Tilgungen	Kassenmäßige Steuereinnahmen	Schulden jeweils am 31. 12.	Zinsen	Tilgungen
1968	23 868	83 163	4 824	2 088	204,12	711,20	41,26	17,86
1969	30 535	93 296	5 316	2 085	258,88	790,97	45,08	17,68
1970	30 452	103 823	6 530	2 380	277,73	877,68	55,27	20,14
1971	33 917	119 930	7 529	2 599	282,62	999,33	62,74	21,65
1972	42 594	136 965	8 568	3 114	351,71	1 130,95	70,75	25,71
1973	48 455	155 367	10 522	4 452	399,95	1 284,40	86,34	36,75
1974	54 323	168 399	12 377	4 247	451,22	1 398,76	102,81	35,28
1975	51 116	173 736	13 277	6 282	426,02	1 447,95	110,65	52,36
1976	58 095	171 123	12 628	5 389	500,54	1 474,38	108,80	46,44
1977	66 578	172 509	12 195	7 795	580,70	1 504,65	106,36	67,99
1978	67 516	168 125	10 744	11 786	591,73	1 473,50	94,16	103,30
1979	64 426	141 752	9 804	12 984	566,95	1 247,40	86,27	114,25
1980	73 289	142 061	8 562	4 996	644,57	1 249,42	75,30	43,94
1981	70 875	142 096	8 665	5 439	624,35	1 251,75	74,22	47,91
1982	67 919	155 165	9 216	7 770	601,35	1 374,74	81,66	68,84
1983	66 624	163 084	9 670	6 373	596,78	1 460,79	86,62	57,08
1984	69 980	175 605	10 178	6 674	630,03	1 580,99	91,63	60,08
1985	75 504	190 066	10 701	7 251	682,02	1 716,86	96,66	65,50
1986	81 806	199 267	10 941	7 741	738,94	1 799,95	98,83	69,93
1987	80 927	210 190	11 675	8 101	725,50	1 892,14	105,10	72,93
1988	83 027	210 313	11 532	8 456	743,21	1 882,60	103,23	75,70
1989	92 283	217 631	11 671	8 826	818,34	1 929,89	103,49	78,27
1990	95 380	219 838	14 807	9 338	834,98	1 924,50	129,62	81,75
1991	99 508	226 965	17 600	10 113	864,54	1 971,89	152,91	87,87
1992	104 349	229 221	18 920	10 598	898,47	1 973,65	162,90	91,95
1993	120 036	218 459	17 523	10 468	1 030,60	1 875,64	150,45	89,88
1994	1125 358	220 514	16 804	10 186	873,42	1 874,03	142,80	86,57
1995	104 112	218 040	17 583	11 357	880,05	1 843,08	148,63	96,01
1996	111 215	219 579	16 899	11 540	942,69	1 861,14	144,09	97,82
1997	96 354	210 505	17 680	5 672	819,58	1 790,52	150,38	48,25
1998	116 856	209 586	19 813	5 452	1 001,89	1 796,93	169,87	46,74
1999	134 472	206 046	17 584	6 528	1 151,29	1 764,06	150,54	55,89
2000	138 967	209 653	17 941	7 581	1 183,24	1 785,10	152,76	64,55
2001	115 910	209 085	15 715	6 796	988,18	1 782,53	133,98	57,94

Quelle: Kämmerei

Jahrbuch OF 2000/01 Arbeitsförderung und Statistik

Prozentanteil der Zinsen und Tilgungen je Einwohner an den kassenmäßigen Steuereinnahmen je Einwohner (Tabelle VI.4)

Jahr	%	Jahr	%	Jahr	%	Jahr	%	Jahr	%	Jahr	%	Jahr	%
1968	28,96	1973	30,90	1978	33,37	1983	24,08	1988	24,07	1993	23,32	1998	21,62
1969	24,24	1974	30,60	1979	35,37	1984	24,08	1989	22,21	1994	26,26	1999	17,93
1970	29,26	1975	38,26	1980	18,50	1985	23,78	1990	25,31	1995	27,80	2000	18,37
1971	29,86	1976	31,01	1981	19,08	1986	22,84	1991	27,85	1996	25,66	2001	19,42
1972	27,43	1977	30,03	1982	25,01	1987	24,44	1992	28,29	1997	24,24		

Quelle: eigene Berechnung

Jahrbuch OF 2000/01 Arbeitsförderung und Statistik

Haushaltsplan der Stadt Offenbach a. M. (Tabelle VI.5)

Rechnungsergebnisse

Nr.	Einzelplan Namentliche Bezeichnung	2 0 0 0		2 0 0 1	
		Einnahmen Euro	Ausgaben Euro	Einnahmen Euro	Ausgaben Euro
V e r w a l t u n g s h a u s h a l t					
0	Allgemeine Verwaltung	2 383 370	16 576 577	2 805 748	17 950 140
1	Öffentliche Sicherheit und Ordnung	6 010 241	14 840 118	5 916 003	15 395 997
2	Schulen	2 964 646	5 717 545	3 117 190	5 533 869
3	Wissenschaft, Forschung, Kulturpflege	1 807 757	5 879 706	1 955 734	6 077 160
4	Soziale Sicherung	34 124 985	104 909 778	32 716 783	104 504 881
5	Gesundheit, Sport, Erholung	1 079 297	10 785 664	813 731	9 369 673
6	Bau- und Wohnungswesen, Verkehr	4 267 916	24 309 878	4 376 745	26 687 619
7	Öffentl. Einrichtungen, Wirtschaftsförderung	247 032	874 630	242 440	907 725
8	Wirtschaftliche Unternehmen, allgemeines Grund- und Sondervermögen	12 725 894	10 386 690	36 076 699	3 601 871
9	Allgemeine Finanzwirtschaft	192 222 198	196 678 876	189 659 299	217 272 389
0-9	Gesamt	257 833 336	390 959 462	277 680 372	407 301 324
V e r m ö g e n s h a u s h a l t					
0	Allgemeine Verwaltung	15 339	1 875 076	10 865	1 771 281
1	Öffentliche Sicherheit und Ordnung	567 149	1 248 747	484 388	1 000 682
2	Schulen	54 468	4 046 101	299 768	5 390 276
3	Wissenschaft, Forschung, Kulturpflege	26 229	210 018	12 782	238 310
4	Soziale Sicherung	729 321	578 434	402 259	2 331 042
5	Gesundheit, Sport, Erholung	32 300	544 464	38 612	841 210
6	Bau- und Wohnungswesen, Verkehr	5 499 460	3 881 444	4 002 099	3 844 991
7	Öffentl. Einrichtungen, Wirtschaftsförderung	0,00	51 343	0,00	15 799
8	Wirtschaftliche Unternehmen, allgemeines Grund- und Sondervermögen	15 201 757	17563767	7 988 255	7 951 306
9	Allgemeine Finanzwirtschaft	26 341 837	18 468 466	74 515 547	64 369 678
0-9	Gesamt	48 467 860	48 467 860	87 754 575	87 754 575

Quelle: Kämmererei

Jahrbuch OF 2000/01 Arbeitsförderung und Statistik

VII

Gesundheit



Krankensbewegung in den Krankenhäuser (Tabelle VII.1)

Kranken- häuser	Krankenbestand am 1.1.2001		Zugang an Kranken		Verpflegte *) Kranke		Abgang an Kranken			Krankenbestand am 31.12.2001	
	insge- samt	dar.**) weiblich	insge- samt	dar.**) weiblich	insge- samt	dar.**) weiblich	insge- samt	darunter		insge- samt	dar.**) weiblich
								weib- lich	durch Tod		
0	1	2	3	4	5	6	7	8	9	10	11
Städt. Kliniken	726	-	36 571	-	32 685	-	36 630	-	830	660	-
Nichtstädtische Krankenhäuser	150	104	10 848	7 203	13 476	8 988	10 848	7 023	315	150	103
Krankenhäuser zusammen	876	104	47 419	7 203	46 161	8 988	47 478	7 023	1 145	810	103

*) Fallzahl extern

Jahrbuch OF 2000/01 Arbeitsförderung und Statistik

**) Auswertung in den Städt. Kliniken z. Zt. nicht möglich

Betten, Pflage tage und Verweildauer in den Krankenhäuser im Jahre 2001 (Tabelle VII.2)

Kranken- häuser	Anzahl der Kranken- häuser	Planmäßige Betten		Pflage tage		Mittlere Verweil- dauer in Tagen
		Bestand am 31.12.2001	Ausnutzung in %	Grund- zahlen	in %	
0	1	2	3	4	5	6
Städt. Kliniken	1	1 078 *)	80,4	316 178	79,9	9,7
Nichtstädtische Krankenhäuser	2	284	69,0	79 571	20,1	7,3
Krankenhäuser zusammen	3	1 362	78,9	395 749	100	8,3

*) incl. Psychiatrie und Dialyse

Jahrbuch OF 2000/01 Arbeitsförderung und Statistik

Verpflegte Kranke, Pflegetage, Bettenausnutzung und Verweildauer in den Städt. Kliniken
in den Jahren 1984 - 2001 (Tabelle VII.3)

Jahr	Verpflegte Kranke "extern"	Von den aufgenommenen Kranken hatten ihren Wohnsitz in %			Pflegetage	Bettenausnutzung in %	Mittlere Verweildauer in Tagen
		im Stadtkreis Offenb.	im Landkreis Offenb.	in sonstigen Gemeinden			
1984	26 259	38,5	36,8	24,7	319 310	80,1	12,7
1985	29 625	37,8	39,0	23,2	339 485	85,2	11,9
1986	31 354	37,7	39,7	22,6	339 964	85,3	11,2
1987	31 197	38,4	39,0	22,6	337 985	87,4	11,2
1988	32 258	37,0	36,4	26,6	342 238	88,3	11,2
1989	32 201	38,1	34,3	27,6	336 160	87,0	10,7
1990	30 264	38,5	35,0	26,5	326 346	84,4	10,8
1991	29 886	38,6	35,2	26,2	329 007	85,1	11,0
1992	29 372	36,0	35,1	28,9	329 223	84,9	11,2
1993	28 769	45,8	43,3	10,9	324 716	84,0	11,3
1994	29 516	35,4	33,5	31,1	318 105	82,3	10,8
1995	29 805	35,4	34,8	29,8	323 377	83,7	10,6
1996	30 336	34,7	35,2	30,1	307 163	79,5	10,1
1997	32 243	35,0	30,7	34,3	306 731	79,6	9,5
1998	32 241	35,3	31,1	33,6	308 658	79,9	9,6
1999	32 345	.	.	.	312 512	80,8	9,7
2000	33 753	.	.	.	312 582	79,3	9,3
2001	32 685	.	.	.	316 178	80,4	9,7

Quelle: Städt. Kliniken,
Ketteler Krankenhaus
Klinik Dr. Frühauf

Jahrbuch OF 2000/01 Arbeitsförderung und Statistik

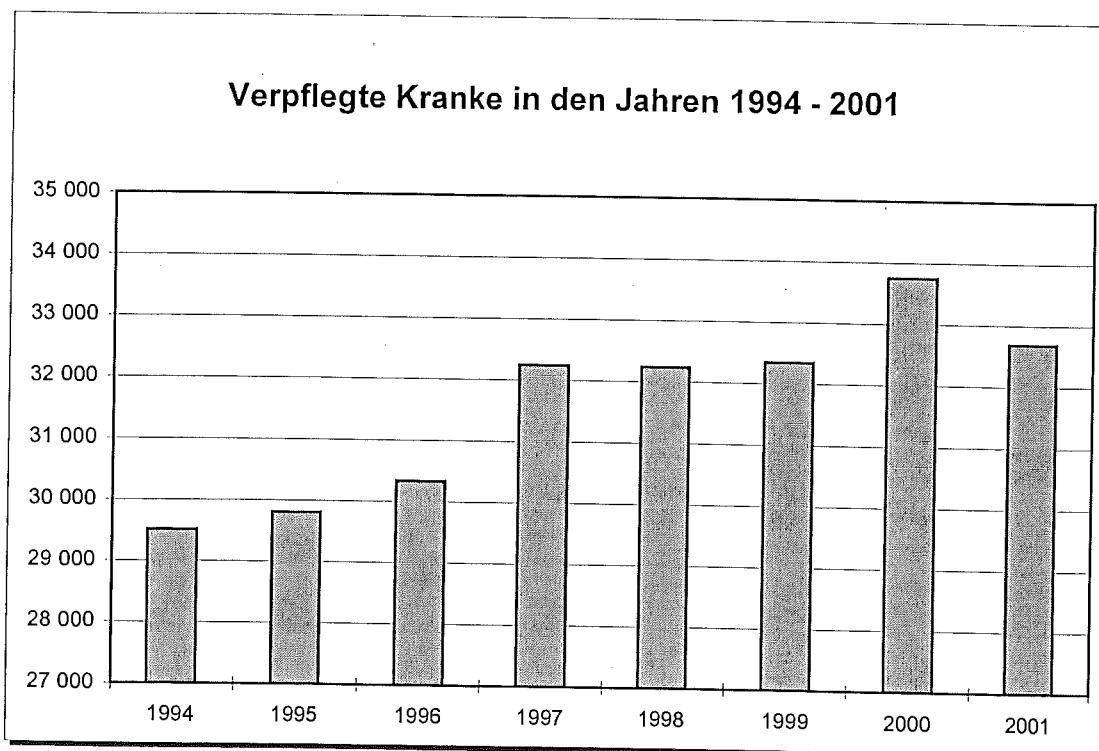

Jahrbuch OF 2000/01 Arbeitsförderung und Statistik

Gemeldete Neuerkrankungen an wichtigen meldepflichtigen Krankheiten (Tabelle VII.4)

Jahr	aktive Tbc	Salmonellose	Infektiöse Gelbsucht	Tollwut	Malaria	Menigitis
0	1	2	3	4	5	6
1962	96	2	47	-	.	2
1963	94	1	53	-	-	8
1964	94	-	65	.	-	13
1965	99	4	77	.	-	8
1966	78	6	46	-	-	5
1967	65	10	67	-	-	25
1968	102	4	54	-	-	6
1969	80	10	47	-	-	12
1970	70	35	48	-	-	5
1971	78	16	59	-	-	5
1972	59	40	57	-	.	6
1973	35	34	43	-	-	-
1974	48	40	41	-	3	.
1975	59	30	58	-	.	7
1976	27	38	52	.	.	.
1977	52	28	60	-	-	4
1978	50	31	48	-	.	-
1979	32	48	50	-	-	8
1980	26	73	72	4	.	4
1981	20	54	42	-	-	5
1982	27	33	47	-	.	5
1983	18	25	21	-	.	5
1984	22	42	29	.	-	6
1985	24	28	44	-	.	3
1986	152	28	25	-	-	7
1987	45	46	27	-	.	4
1988	68	42	33	.	.	.
1989	52	74	46	-	.	.
1990	53	114	48	.	3	.
1991	36	102	31	-	-	4
1992	51	158	29	-	.	3
1993	42	82	18	-	-	.
1994	46	124	36	-	-	.
1995	51	89	37	-	-	7
1996	26	146	19	-	.	5
1997	44	131	26	-	-	.
1998	30	97	16	-	5	9
1999	36	119	25	-	.	11
2000	27	106	20	-	-	13
2001	24	181	183	-	-	.

In Gesundheitsberufen tätige Personen (Tabelle VII.5)

Art des Berufes	1996	1997	1998	1999	2000	2001
Ärzte in verwaltender Tätigkeit (Gesundheitsamt)	8	8	7	6	6	6
Ärzte in verwaltender Tätigkeit (in der Sozialversicherung)	7	7	6	6	6	6
darunter Fachärzte	5	5	5	4	4	4
Ärzte in freier Praxis	205	207	245	224	320	205
darunter Fachärzte	148	141	179	159	254	127
Krankenhausärzte	256	257	290	294	325	347
darunter Fachärzte	83	97	134	149	185	167
Ärzte insgesamt (ohne Zahn- und Tierärzte)	476	479	548	530	657	564
darunter Fachärzte	236	243	318	312	443	298
Zahnärzte	85	86	84	85	74	83
Heilpraktiker	149	168	182	197	204	213
Apotheker	62	62	63	63	61	80
Gesundheitspflegerinnen (Sozialarbeiterinnen)	8	8	12	12	13	8
Krankenpflegepersonal mit staatl. Anerkennung	1 029	1 065	1 076	1 290	1 474	1 377
darunter Krankenpfleger/innen	96	87	92	69	126	246
Krankenpflegerschüler/innen *)	228	245	233	218	254	159
Säuglings- und Kinderschwestern	137	141	165	148	147	154
Hebammen in freier Praxis	11	12	11	11	11	11
Anstaltshebammen	26	24	19	30	29	28
Medizinisch-technische Assistentinnen ²⁾	165	162	141	139	141	139
Krankengymnastinnen/en	19	18	31	29	30	30
Masseure, Heilgehilfen usw.	5	4	6	6	6	6
Desinfektoren	4	4	3	5	5	3

Quelle: Stadtgesundheitsamt

Jahrbuch OF 2000/01 Arbeitsförderung und Statistik

*) ab 1984 zuzüglich sonstige Pflegehilfskräfte ohne staatl. Prüfung

²⁾) ohne Personal der Ärzte in freier Praxis

Aus der Tätigkeit des Stadtgesundheitsamtes

a) Jugendgesundheitspflege (Tabelle VII.6.1)

Beratungen und Untersuchungen	Anzahl				
	1997	1998	1999	2000	2001
0	1	2	3	4	5
Säuglings- und Kleinkinderberatungen	51	89	65	40	16
Untersuchungen und Beratungen der Schulzahnklinik	8 530	9 774	6 393	7 541	8 916
Zahnärztliche Prophylaxe	-	-	-	4 327	2 608
Schulreihenuntersuchungen:					
Einschulung	1 327	1 193	1 201	1 176	1 141
4. Schuljahr	801	1 354	1 033	1 122	1 090
Ausschulung	-	-	-	-	-
Untersuchungen für Schulkindererholungsheim . .	-	-	-	-	-
Sonstige amtsärztliche Untersuchungen von Kindern und Jugendlichen (Adoption, Pflegekinder usw.).	423	136	105	180	190
Lehrergespräche / Beratungen 1. u. 4. Klasse	-	-	-	406	729
Sprachberatung	-	-	-	101	106
Jugendgesundheitsberatung	-	-	-	-	1 190
zusammen	11 132	12 546	8 797	14 893	15 986

b) Gesundheitsverwaltung (Tabelle VII.6.2)

Art der Fälle	Zahl der Fälle				
	1997	1998	1999	2000	2001
0	1	2	3	4	5
Anträge auf Unterbringung von Geisteskranken, Trunksüchtigen und Rauschgiftsüchtigen	7	7	4	9	-
Anträge auf Bekämpfung von Ungeziefer	35	39	15	31	46
Anträge auf Begutachtung gesundheitswidriger Wohnverhältnisse	34	52	31	22	6
Ausgestellte Leichenpässe, Feuerbestattung . . .	4 264	4 781	4 642	4 753	4 986
Amtsärztliche Untersuchungen für verschiedene Be- hörden (Arbeitsunfähigkeit, Krankenzulagen, Kur- verschickung, Tbc, etc.)	5 583	3 079	3 066	4 313	3 804
zusammen	9 923	7 958	7 758	9 128	8 842

c) Impfungen (öffentlich empfohlen) (Tabelle VII.6.3)

Art der Impfungen	Anzahl					
	1996	1997	1998	1999	2000	2001
0	1	2	3	4	5	6
Polio - Schluckimpfung	302	55	69	5	-	-
Diphtherie- und Tetanusimpfung	-	155	98	9	-	-
Masern-Mumps-Röteln Impfung	-	594	-	-	331	266
Hepatitis B Impfung	-	-	-	-	-	85
zusammen	302	804	167	14	331	351
Impfempfehlungen	-	-	-	-	2 265	2 374

Bestattungswesen - Bestattungen und Einäscherungen (Tabelle VII.7)

Jahr	Offenbach										Insgesamt		
	Reihen- gräber		Wahl- gräber	Einäscherungen		Bürgel		Bieber		Rumpenheim		Jüdische Gräber	
	Reihen- gräber	Wahl- gräber		Of *)	Gesamt	Extern *)	Reihen- gräber	Wahl- gräber	Reihen- gräber	Wahl- gräber			Reihen- gräber
1990	109	242	-	1 875	-	15	82	24	87	11	24	3	2 472
1991	104	193	-	1 832	-	17	72	38	73	3	19	6	2 357
1992	116	204	-	1 956	-	19	48	25	98	3	27	10	2 506
1993	91	246	-	2 576	-	13	49	25	85	5	21	16	3 127
1994	95	214	-	3 599	-	15	51	32	72	1	23	4	4 106
1995	81	238	-	3 921	-	15	64	20	97	8	21	7	4 472
1996	46	216	-	4 301	-	15	66	31	76	2	19	4	4 776
1997	68	192	738	4 897	4 159	11	39	30	77	3	21	11	10 246
1998	74	126	672	5 238	4 566	11	43	23	81	6	23	10	10 873
1999	71	132	688	5 177	4 489	13	42	20	80	4	21	11	10 748
2000	83	122	718	5 197	4 479	5	50	15	72	9	25	15	10 790
2001	68	128	683	5 528	4 845	9	42	12	74	3	21	15	11 428

Quelle: ESO, Städt. Friedhöfe

*) Seit 1997 werden bei den Einäscherungen Offenbach und Extern getrennt registriert.

Jahrbuch OF 2000/01 Arbeitsförderung und Statistik

VIII

Soziales

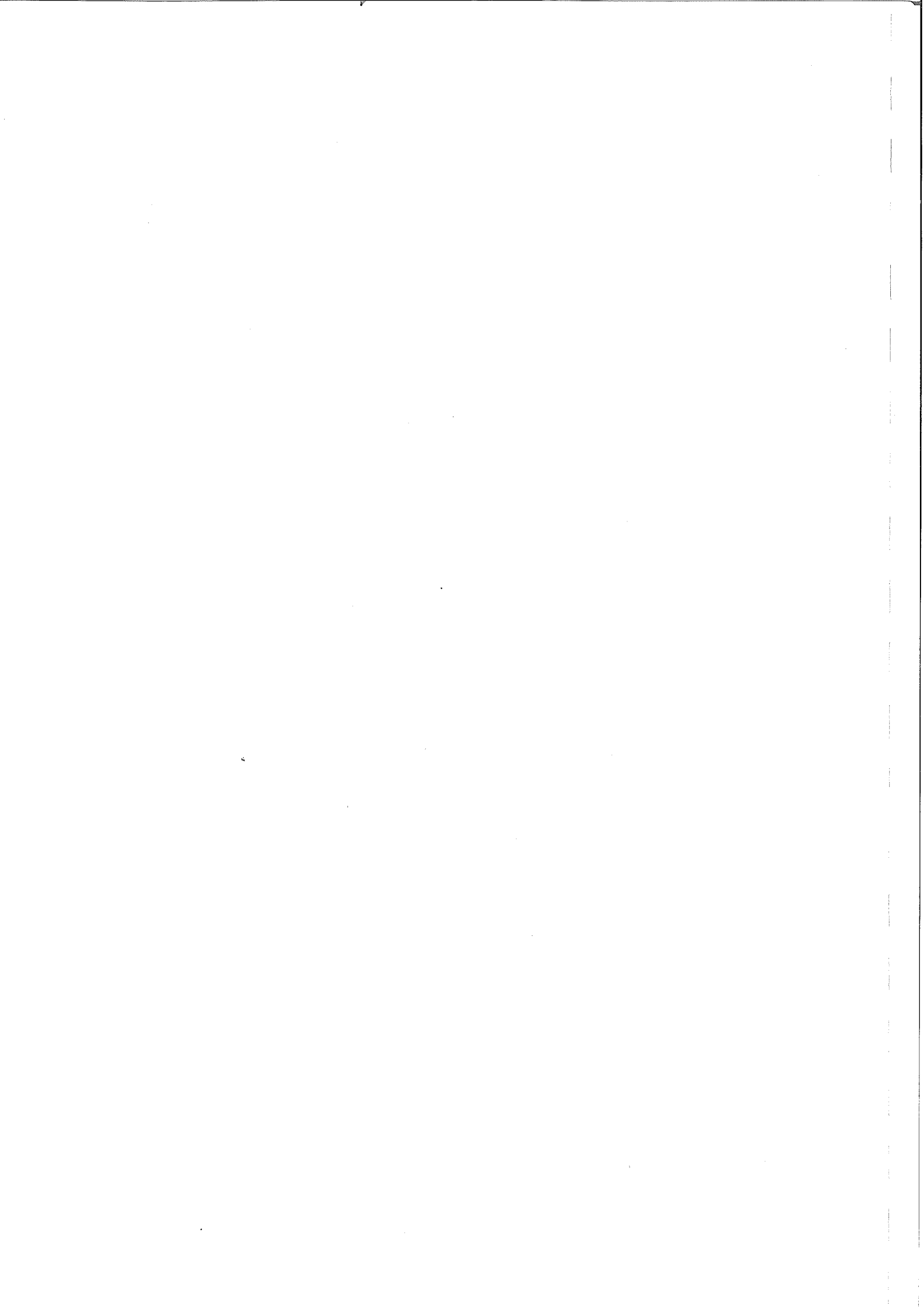

Bedarfsgemeinschaften, Empfänger und Aufwand in der Sozialhilfe 1979 - 2001 (Tabelle VIII.1)
 (Nur laufende Hilfe zum Lebensunterhalt (HLU) außerhalb von Einrichtungen)

Jahr	Empfänger von Lfd. HLU			Aufwand									
	Bedarfsgemeinschaften	Empfänger auf 1 000 der Bevölkerung	Empfänger je Bedarfsgemein. in Euro	Lfd. HLU außerhalb von Einrichtungen		einmalige HLU an lfd. Hilfeempfänger		in % des Gesamtaufwandes	insgesamt in 1 000 Euro	Gesamtaufwand lfd. HLU			je Einwohner in Euro
				insgesamt in 1 000 Euro	je Bedarfsgemein. in Euro	je Empfänger in Euro	insgesamt in 1 000 Euro			je Bedarfsgemein. in Euro	je Empfänger in Euro		
0	1	2	3	4	5	6	7	8	9	10	11	12	
1979	4 423	6 579	57,9	9 491	2 146	1 443	1 668	14,9	11 159	2 523	1 696	98,12	
1980	4 499	6 479	57,0	9 962	2 217	1 537	1 676	14,4	11 638	2 590	1 796	102,45	
1981	4 869	6 628	58,4	9 654	1 982	1 456	1 615	13,7	11 780	2 419	1 777	103,87	
1982	4 836	6 624	59,1	9 898	2 047	1 495	1 396	12,4	11 294	2 336	1 705	100,77	
1983	4 302	6 277	54,9	11 034	2 565	1 758	1 476	11,8	12 510	2 908	1 993	112,33	
1984	4 465	6 605	59,5	12 753	2 856	1 931	2 247	15,5	14 500	3 359	2 271	130,79	
1985	4 854	7 469	67,5	16 155	3 328	2 163	3 126	16,2	19 280	3 972	2 582	174,12	
1986	5 389	8 288	74,6	20 360	3 778	2 457	3 705	15,4	24 065	4 466	2 904	217,37	
1987	5 511	8 704	78,9	20 789	3 772	2 388	4 038	16,3	24 827	4 505	2 853	222,95	
1988	5 831	9 343	83,3	22 912	3 929	2 452	4 308	15,8	27 219	4 668	2 913	242,67	
1989	6 081	9 736	85,6	27 150	4 465	2 789	4 409	14,0	31 558	5 190	3 242	277,51	
1990	6 371	10 303	89,8	31 940	5 013	3 100	4 590	12,6	36 530	5 734	3 545	318,41	
1991	6 391	10 349	89,5	26 657	4 171	2 576	4 117	13,4	30 774	4 815	2 974	266,29	
1992	6 255	10 296	88,4	27 041	4 934	2 998	4 006	10,3	38 734	6 193	3 762	332,75	
1993	7 284	13 095	112,3	30 478	5 050	2 969	4 264	10,2	41 762	5 946	3 495	357,98	
1994	6 131	12 018	101,8	35 412	5 776	2 947	4 654	11,6	40 066	6 535	3 334	339,26	
1995	4 692 ¹⁾	9 143	77,3	36 657	7 813	4 009	4 692	11,3	41 348	8 813	4 522	349,60	
1996	5 586	10 796	91,7	35 928 ²⁾	6 432	3 328	5 067	12,4	40 996	7 339	3 797	348,39	
1997	5 781	11 230	95,8	39 419	6 819	3 510	5 369	12,0	44 787	7 747	3 988	382,14	
1998 ³⁾	5 720	11 005	94,5	39 934	6 981	3 629	4 850	10,8	44 784	7 829	4 069	384,44	
1999	5 237	10 160	86,8	39 198	7 484	3 858	4 844	11,0	44 042	8 409	4 335	376,33	
2000	4 932	9 413	80,1	36 576	7 416	3 600	5 244	12,5	41 821	8 480	4 443	355,86	
2001	5 228	9 921	84,8	36 183	6 921	3 434	4 805	11,7	40 988	7 840	4 131	350,34	

Jahrbuch OF 2000/01 Arbeitsförderung und Statistik

Quelle: Hessisches Statistisches Landesamt

¹⁾ Ab 1995 Stichtagsfälle am Jahresende, vorher alle Fälle innerhalb des Jahres (Statistik-Umstellung Hess. Stat. Landesamt)

²⁾ Ab 1996 ohne Aufwand für Bürgerkriegsflüchtlinge (gesonderte Etatisierung)

³⁾ Ab 1998 neuer Auswertungsmodus über PROSOZ (Anpassung an Datenerhebung des interkommunalen Vergleichsring)

Hausbrand und Weihnachtsbeihilfen 1979 - 2001(Tabelle VIII.1.1)
(Einmalige HLU an Hilfeempfänger)

Jahr	Höhe des Aufwandes in Euro	Jahr	Höhe des Aufwandes in Euro
1979	639 784	1991	715 275
1980	537 526	1992	571 515
1981	423 574	1993	541 264
1982	381 044	1994	397 064
1983	435 426	1995	396 412
1984	502 229	1996	417 556
1985	717 719	1997	537 618
1986	716 076	1998	514 756
1987	750 976	1999	465 984
1988	779 473	2000	441 497
1989	804 197	2001	482 520
1990	683 602		

Quelle: Hessisches Statistisches Landesamt

Jahrbuch OF 2000/01
Arbeitsförderung und Statistik

Hausbrand und Weihnachtsbeihilfen
in Euro
1979 - 2001

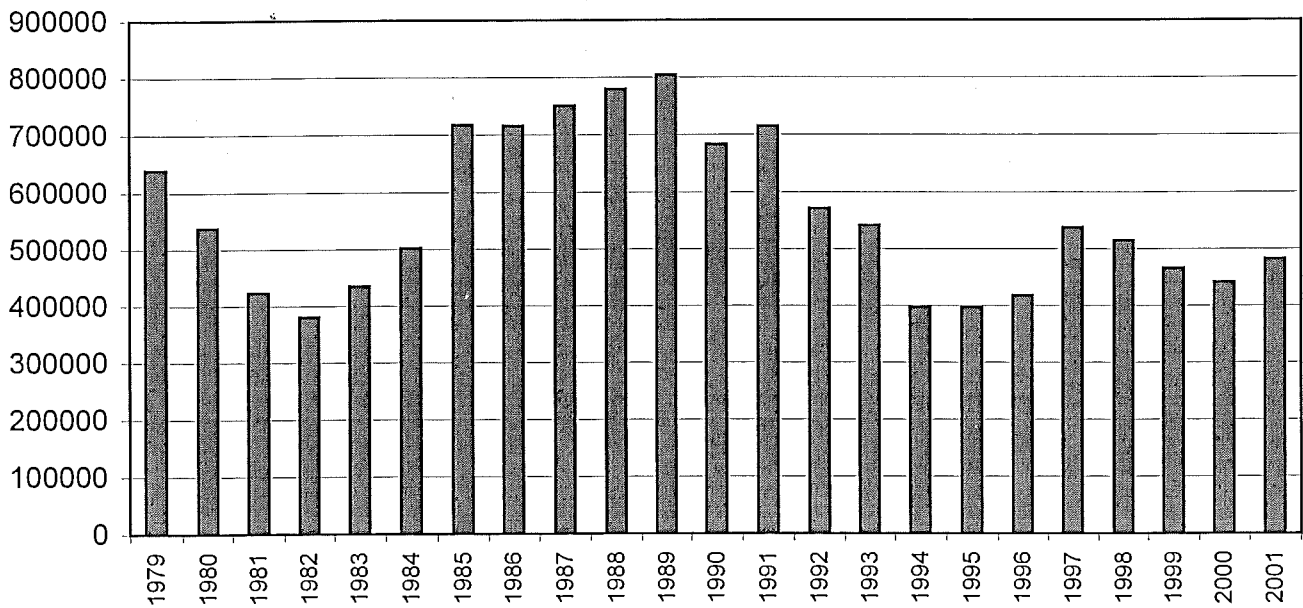

Jahrbuch OF 2000/01 Arbeitsförderung und Statistik

Leistungen nach dem Lastenausgleichsgesetz (ohne Härtefonds)* (Tabelle VIII.2)

Jahr	Schadenfeststellung nach dem Feststellungsgesetz Eingereichte Anträge seit Inkrafttreten bis Ende des Berichtsjahres	Kriegsschadenrente		Hausratsentschädigung		
		Zahl der unterstützten Parteien *)	Betrag in 1 000 Euro	Insgesamt eingereichte Anträge	Bewilligte Anträge	
					1. , 2. und 3. Rate	in %
0	1	2	3	4	5	6
1978	43 145	2 055	7 094,7	42 422	34 994	82,5
1979	43 369	1 854	6 298,8	42 770	35 387	82,7
1980	43 556	1 733	6 144,3	43 121	35 773	83,0
1981	43 646	1 252	4 214,7	45 505	16 123	83,0
1982	43 906	927	2 920,1	44 018	36 490	82,9
1983	44 098	752	2 294,6	44 332	36 907	83,3
1984	44 359	621	2 078,0	44 668	37 090	83,0
1985	44 589	526	1 700,4	44 888	37 306	83,1
1986	44 785	443	1 485,9	45 047	37 528	83,3
1987	44 959	375	1 239,3	45 285	37 710	83,3
1988	45 164	570	2 453,5	45 805	38 029	83,0
1989	45 566	516	2 235,5	46 392	38 682	83,4
1990	45 784	536	2 200,6	46 885	39 137	83,5
1991	46 080	486	2 018,9	47 318	39 543	83,6
1992	46 237	391	1 637,7	47 478	39 745	83,7
1993	46 288	349	1 367,2	47 484	39 771	83,8
1994	46 328	340	1 558,8	47 495	39 781	83,8
1995	46 371	307	1 350,5	47 495	39 782	83,8
1996	46 393	266	1 039,3	47 495	39 783	83,8
1997	46 393	235	967,6	47 495	39 783	83,8
1998	46 393	219	850,5	47 495	39 783	83,8
1999	46 393	192	690,0	47 495	39 783	83,8
2000	46 393	170	633,9	47 495	39 783	83,8
2001	46 393	141	536,9	47 495	39 783	83,8

Quelle: Ausgleichsamt Offenbach

Jahrbuch OF 2000/01 Arbeitsförderung und Statistik

*) Durchschnitt des Jahres

Jugendhilfe (Tabelle VIII.3)

Art der Hilfe	Jahr					
	1996	1997	1998	1999	2000	2001
0	1	2	3	4	5	6
Amtsvormundschaften *)	101	93	88	56	75	68
darunter für nichteheliche Kinder	32	27
Amtspflegschaften *)	1 878	1 964	1 794	1 630	1 517	1 285
Beistandschaften	66	60	38	36	51	45
Gem. Wohnformen f. Mütter und Kinder	8	5	7	2
Betreuung / Versorgung in Notsituationen	2	1	0	0
Hilfen zur Erziehung gem. § 27 ff. KJHG						
Soziale Gruppenarbeit	0	1	2	8
Erziehungsbeistand	39	37	13	22	23	20
Sozialpädag. Familienhilfe	17	20	28	19
Erziehung in Tagesgruppe	12	9	15	14
Pflegekinder	98	87	84	36	77	70
Heimerziehung	225	214	230	196	143	134
Intensive sozialpädag. Einzelbetreuung	2	1	4	8
Kinder in Adoptionsstellen	2	2	5	2	9	7
Rechtskräftig abgeschlossene Adoption	5	4	5	2	4	2
Aberkennung des Sorgerechts	18	10	12	12	14	9
Anzahl der Fälle Jugendgerichtshilfe	-	-	510	494	430	438

Quelle: Jugendamt Offenbach

Jahrbuch OF 2000/01 Arbeitsförderung und Statistik

*) Infolge Änderung familienrechtlicher Bestimmungen des BGB tritt seit dem 1.7.1970 bei Geburt eines nichtehelichen Kindes eine gesetzliche Amtspflegschaft ein: Amtsvormundschaft nur noch dann, wenn die Mutter minderjährig ist.

Einrichtungen der halboffenen Jugendhilfe (Tabelle VIII.4)

Art der Einrichtungen		Zahl der Einrichtungen			Zahl der Plätze			Zahl der die Einrichtungen besuchenden Kinder und Jugendlichen		
		ins-gesamt	davon		ins-gesamt	davon		ins-gesamt	davon	
			öffentl.	freie		öffentl.	freie		öffentl.	freie
0	1	2	3	4	5	6	7	8	9	
Kindertagesstätten für vorschulpflichtige und für schulpflichtige Kinder		83	30	53	3 791	1 906	1 885	3 911	1 970	1 941
Tageserholungsstätten *)		2	-	2	-	-	-	494	-	494
2001	zusammen	85	30	55	3 791	1 906	1 885	4 405	1 970	2 435
2000	"	89	34	55	3 795	1 916	1 879	4 433	1 945	2 488
1999	"	86	34	52	3 818	1 926	1 892	4 166	1 818	2 348
1998	"	86	33	53	3 860	1 945	1 915	4 300	1 858	2 442
1997	"	83	35	48	3 860	1 875	1 985	4 505	1 798	2 707
1996	"	78	31	47	3 435	1 402	2 033	4 040	1 378	2 662
1995	"	75	31	44	3 139	1 531	1 608	4 010	1 531	2 479
1994	"	71	31	40	3 002	1 510	1 332	3 938	1 510	2 428
1993	"	64	30	34	3 040	1 708	1 332	3 767	1 334	2 433
1992	"	64	32	32	3 012	1 718	1 294	3 616	1 317	2 299
1991	"	65	33	32	2 915	1 645	1 270	3 814	1 423	2 391
1990	"	60	33	27	2 883	1 645	1 238	2 870	1 628	1 242
1989	"	60	33	27	2 847	1 645	1 202	3 978	1 655	2 323
1988	"	57	33	24	2 960	1 726	1 134	3 898	1 647	2 251
1987	"	49	27	22	2 788	1 554	1 234	3 767	1 484	2 283
1986	"	47	26	21	2 720	1 461	1 259	3 591	1 376	2 215
1985	"	38	16	22	2 885	1 651	1 234	3 704	1 599	2 105
1984	"	38	14	24	2 776	1 546	1 230	3 444	1 531	1 913
1983	"	45	24	21	2 584	1 494	1 090	3 199	1 394	1 805
1982	"	42	21	20	3 011	1 509	1 502	3 316	1 286	2 030
1981	"	38	14	24	3 200	1 645	1 555	3 643	1 513	2 130
1980	"	38	14	24	3 128	1 598	1 530	3 962	1 655	2 307
1979	"	41	14	27	3 025	1 622	1 403	4 265	1 543	2 722
1978	"	41	14	27	3 025	1 622	1 403	4 221	1 525	2 696
1977	"	39	15	24	3 313	1 630	1 683	4 110	2 552	1 858
1976	"	40	15	25	2 973	1 390	1 583	2 515	1 163	1 352
1975	"	39	14	25	2 725	1 380	1 345	3 165	1 350	1 815
1974	"	40	13	27	2 727	1 230	1 497	2 738	1 230	1 508
1973	"	47	18	29	2 865	1 310	1 555	3 390	1 042	2 348
1972	"	42	13	29	2 486	861	1 605	1 888	625	1 263

Quelle: Jugendamt Offenbach

Jahrbuch OF 2000/01 Arbeitsförderung und Statistik

*) Benutzung nur während der Sommerferien (Stadtranderholung)

Wohngeldempfänger 1998 - 2001 (Tabelle VIII.5)

Jahr	Empfänger insgesamt	Haushalte mit Personen			
		1 - 2	3	4	5 und mehr
1998	5 332	2 736	840	870	886
1999	4 324	2 097	690	745	792
2000	4 450	2 179	668	714	889
2001	6 125	3 239	912	885	1 089

Quelle: Wohnungs-, Versicherungs- und Standeamt Jahrbuch OF 2000/01 Arbeitsförderung und Statistik

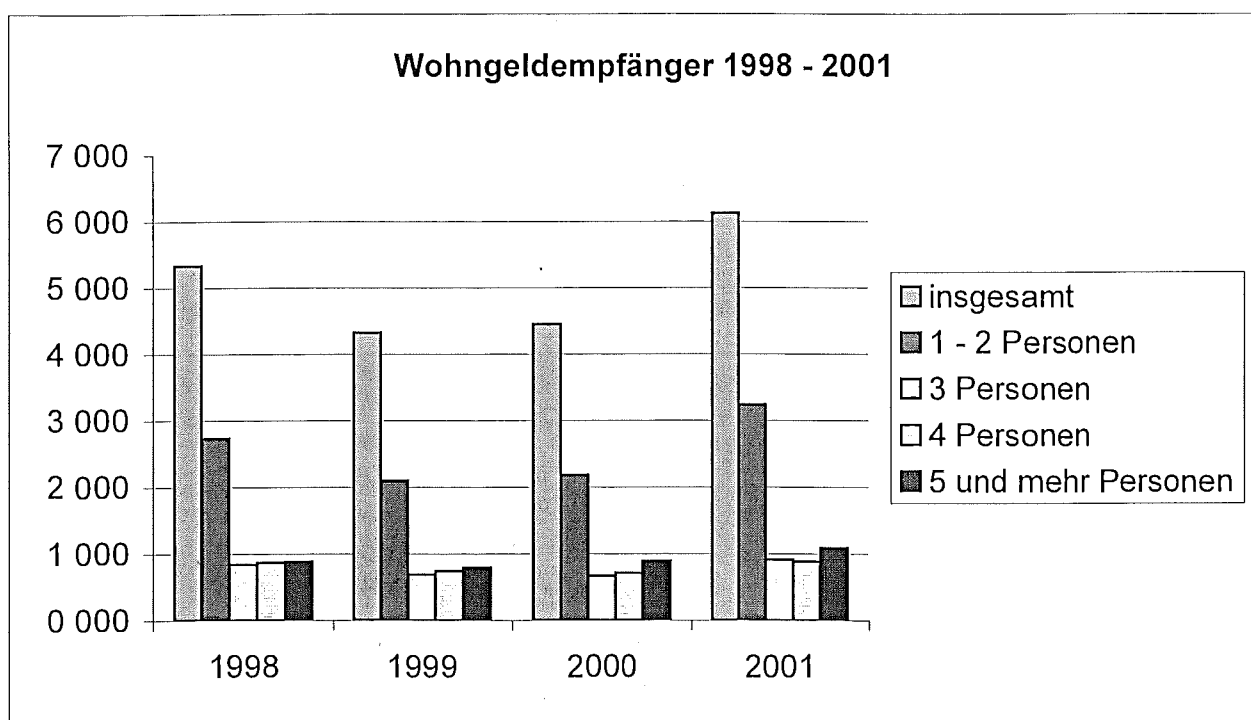

Jahrbuch OF 2000/01 Arbeitsförderung und Statistik

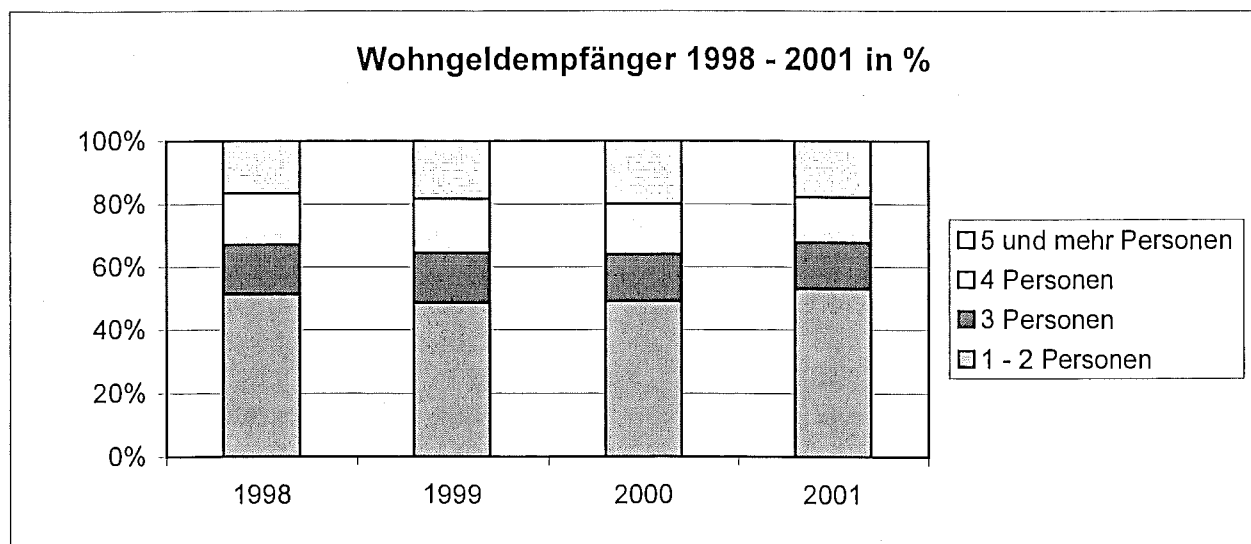

Jahrbuch OF 2000/01 Arbeitsförderung und Statistik

IX

Bildung und Kultur

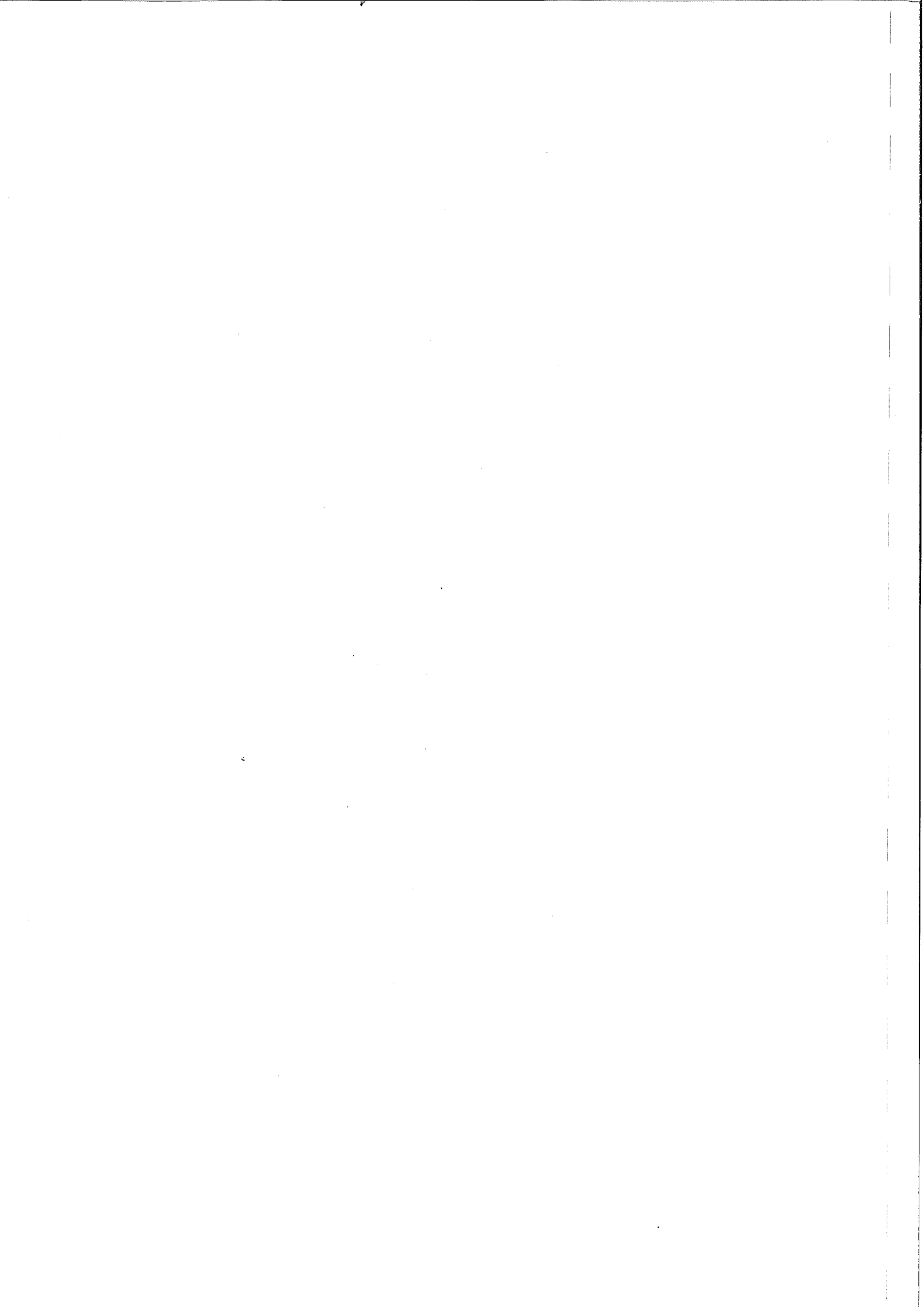

Kulturelle Veranstaltungen (Tabelle IX.1)

Art der Veranstaltungen	1998		1999		2000		2001	
	Veranstaltungen							
	Anzahl	mit ...*) Besuchern	Anzahl	mit ...*) Besuchern	Anzahl	mit ...*) Besuchern	Anzahl	mit ...*) Besuchern
0	1	2	3	4	5	6	7	8
Schauspiele	-	-	-	-	-	-	-	-
Studiobühne, Kinder- u. Jugendtheater u. ä. . .	3	258	4	715	9	695	7	477
Seniorentheater	-	-	-	-	-	-	-	-
Opern und Operetten . .	-	-	-	-	-	-	-	-
Musicals und Ballet . . .	4	1 190	7	1 067	-	-	-	-
Sinfoniekonzerte und Kammerkonzerte	2	374	1	419	10	5 890	14	4 900
Volkskonzerte	-	-	-	-	-	-	-	-
Sonstige Konzerte	10	4 085	7	4 086	6	5 730	1	1 150
Kommunales Kino	-	-	-	-	-	-	-	-
Kulturforum, Kleinkunst	-	-	-	-	6	1 155	10	579
Sonstige Veranstaltungen	2	2 220	6	10 769	4	891	7	6 935
Insgesamt	21	8 127	25	17 056	35	14 361	39	14 041
Nachrichtlich: Ausstellungen	3	450	4	2 180	5	2 240	4	1 780

Quelle: Kulturamt

Jahrbuch OF 2000/01 Arbeitsförderung und Statistik

*) Einschl. Inhabern von Dienst- und Freiplätzen ²) Kommunales Kino ist seit Januar 1991 geschlossen.

Besucherzahlen und Anzahl der Aus- bzw. Sonderausstellungen in den Museen* (Tabelle IX.2)

Jahr	Deutsches Ledermuseum		Klingspormuseum		Stadtmuseum ²)		Stadtarchiv		
	Besucher	Anzahl der Sonderausstellungen	Besucher	Anzahl der Ausstellungen	Besucher	Anzahl der Veranstaltung Ausstellungen	Benutzer	Anzahl der Sonderausstellungen	Führungen und Vorträge
0	1	2	3	4	5	6	7	8	9
1987	35 395	4	8 558	9	6 938	18	1 302	5	5
1988	24 817	-	7 919	8	9 741	15	1 498	2	3
1989	23 834	2	8 937	10	6 059	17	1 478	2	7
1990	33 658	1	8 070	7	8 225	17	1 655	1	4
1991	20 904	1	9 112	10	5 557	17	1 984	4	6
1992	23 187	1	9 334	8	7 435	20	2 027	5	2
1993	19 948	2	8 113	6	4 552	11	2 668	2	6
1994	20 417	2	6 073	9	6 355	15	2 880	3	7
1995	16 239	2	5 072	7	5 094	17	2 913	5	6
1996	16 908	2	4 172	5	4 021	18	2 866	4	7
1997	19 331	2	3 813	8	3 763	36	3 060	5	13
1998	17 172	2	5 552	6	5 702	57	2 715	5	17
1999	17 148	1	4 916	8	4 041	61	3 285	6	22
2000	20 235	1	4 628	8	5 121	86	3 346	4	51
2001	23 212	4	4 960	7	5 207	94	3 160	6	41

Quelle: Deutsches Ledermuseum, Klingspormuseum, Stadtmuseum, Stadtarchiv

Jahrbuch OF 2000/01 Arbeitsförderung und Statistik

*) In der Besucherzahl sind enthalten: Erwachsene, Jugendliche, Gruppenbesucher, Besucher mit freiem Eintritt und Besucher von Sonderveranstaltungen.

²) Bis zum Jahre 1979 Stadtmuseum und Stadtarchiv; ab 1980 ohne Stadtarchiv.

³) Wegen Baumaßnahmen geschlossen.

Stadtbibliothek (Tabelle IX.3)

Jahr	Ausgeliehene Medien und AV - Medien							Anzahl der Veranstaltungen	Besucher Veranstaltungen (alle Stellen)
	Schöne Literatur	Sachliteratur	Jugendliteratur	Auswärtiger Leihverkehr	Musikliteratur	AV - Medien	Zusammen		
1984	110 215	184 894	124 483	521	7 615	57 942	485 670		
1985	97 263	187 313	127 169	574	8 138	57 858	478 315		
1986	96 034	179 168	126 685	626	7 113	50 804	460 430		
1987	88 860	178 596	137 456	530	8 803	49 831	464 076		
1988	94 581	187 827	145 297	530	9 689	57 832	495 756		
1989	95 431	183 064	154 712	465	11 776	57 606	503 054		
1990	91 307	206 552	155 922	804	11 020	60 026	525 631		
1991	83 234	209 612	144 885	582	12 860	60 090	511 266		
1992	78 597	197 032	124 423	689	13 482	44 513	458 736		
1993	74 558	184 785	132 329	638	14 274	40 729	447 313		
1994	65 885	160 528	130 341	514	12 421	45 505	415 194		
1995	65 144	157 125	132 584	773	10 330	45 290	411 246		
1996	55 031	162 891	127 912	625	11 392	43 350	401 201		
1997	58 641	174 497	124 703	477	11 601	40 938	410 857		
1998	72 296	183 240	144 697	424	13 851	46 628	461 136	362	8 364
1999	68 396	187 814	138 542	638	11 532	53 731	460 653	318	7 837
2000	65 328	192 700	141 925	644	11 754	56 029	468 380	355	10 736
2001	73 656	209 877	156 156	641	11 536	65 577	517 443	338	9 892

Quelle: Stadtbibliothek Offenbach

Jahrbuch OF 2000/01 Arbeitsförderung und Statistik

Veranstaltungen der Volkshochschule (Tabelle IX.4)

Jahr	Arbeitsgemeinschaften Kurse, Seminare			Vortragsreihen und Einzelveranstaltungen	
	Anzahl	Doppelstunden	Teilnehmer	Abende	Teilnehmer
1984	598	33 376	8 490	115	5 960
1985	707	38 167	9 524	110	5 307
1986	728	39 830	10 326	104	8 131
1987	767	41 678	10 938	77	3 959
1988	783	43 456	11 055	91	5 440
1989	804	43 424	11 339	102	3 973
1990	749	41 269	10 191	81	2 474
1991	639	34 626	8 041	73	2 603
1992	562	32 742	7 668	47	1 304
1993	590	30 444	7 777	74	1 391
1994	593	29 766	7 879	76	2 200
1995	636	31 459	8 232	85	2 012
1996	655	30 774	8 195	75	2 161
1997	678	30 075	7 982	69	1 651
1998	784	30 724	9 776	82	1 936
1999	895	33 728	10 822	88	3 041
2000	1 017	36 097	11 871	95	2 436
2001	1 017	36 676	11 834	106	2 816

Quelle: Vhs Offenbach

Jahrbuch OF 2000/01 Arbeitsförderung und Statistik

Veranstaltungen Stadthalle 1976 - 2001 (Tabelle IX.5)

Jahr	Sportveranstaltungen (ohne Trainingsstunden)		Gesellschaftsveranstaltungen		Tanzveranstaltungen (mit Fernsehen Beat, Beat, Beat)		Tagungen / **)		Ausstellungen		Konzerte und Theater		Sonstige Veranstaltungen		Veranstaltungen insgesamt	
	Anzahl	Beucherzahl	Anzahl	Beucherzahl	Anzahl	Beucherzahl	Anzahl	Beucherzahl	Anzahl	Beucherzahl	Anzahl	Beucherzahl	Anzahl	Beucherzahl	Anzahl	Beucherzahl
0	1	2	3	4	5	6	7	8	9	10	11	12	13	14	15	16
1976	25	24 059	22	28 777	10	10 875	-	-	-	-	37	53 263	28	38 223	122	155 197
1977	25	21 140	20	26 392	10	12 150	-	-	-	-	46	67 977	47	41 810	148	169 469
1978	15	12 690	25	29 357	10	12 896	-	-	2	800	50	83 974	38	19 839	140	159 556
1979	16	15 270	19	20 380	5	4 200	-	-	3	10 200	46	71 820	40	43 570	129	165 440
1980	22	22 070	24	29 070	11	15 587	-	-	9	19 220	41	56 964	33	29 744	140	172 655
1981	24	21 810	15	19 318	13	17 270	-	-	11	11 939	42	74 934	32	26 577	137	171 848
1982	20	20 477	11	14 692	16	24 083	-	-	15	19 867	29	57 865	28	18 095	119	155 079
1983	19	12 579	25	27 600	13	16 987	-	-	15	48 802	40	69 255	38	24 729	150	199 952
1984	15	6 861	36	20 555	23	19 331	-	-	26	33 892	45	87 050	45	21 881	190	189 570
1985	13	4 540	32	28 592	9	7 700	-	-	32	43 090	17	35 600	74	33 182	177	152 704
1986	12	6 326	42	31 130	12	11 706	-	-	34	46 152	22	53 800	70	29 580	192	178 694
1987	13	5 102	28	16 172	20	16 300	-	-	22	42 040	25	59 400	62	41 698	170	180 712
1988	15	12 251	15	12 422	27	15 285	-	-	33	39 220	29	54 358	64	47 557	183	181 093
1989	18	8 179	25	19 345	9	5 800	-	-	22	33 401	26	50 050	65	50 849	165	167 624
1990	5	9 560	12	18 374	7	6 920	-	-	13	8 561	38	64 339	45	39 670	120	147 424
1991	4	5 292	5	4 630	10	9 500	-	-	8	6 350	34	55 307	31	21 700	92	102 779
1992	12	5 325	5	3 000	10	5 600	-	-	15	6 750	26	36 350	66	41 640	134	98 665
1993	10	6 200	6	2 800	9	7 050	-	-	19	6 800	41	63 250	51	35 250	136	121 350
1994	4	2 600	4	3 400	6	5 850	-	-	8	5 500	31	45 050	38	35 430	91	97 830
1995	2	2 150	3	2 900	5	4 800	-	-	10	8 250	42	75 150	34	31 090	96	124 340
1996	1	2 300	7	5 650	4	4 050	-	-	12	12 550	25	52 500	29	23 410	78	100 460
1997	3	4 500	6	4 850	4	4 100	-	-	15	18 650	31	68 400	56	21 580	115	122 080
1998	1	2 000	5	2 950	3	3 450	-	-	22	29 600	32	58 800	23	16 740	86	113 540
1999	1	1 900	14	11 065	-	-	14	9 500	23	27 570	37	51 040	17	15 200	106	116 275
2000	2	2 450	14	10 100	-	-	21	13 850	21	25 170	26	40 080	35	17 955	119	109 605
2001	5	6 600	11	10 800	-	-	17	10 360	26	22 230	25	47 100	27	17 610	111	114 700

Jahrbuch OF 2000/01 Arbeitsförderung und Statistik

Quelle: Stadthallen GmbH
 *) Ab dem Jahre 1999 werden die Tanzveranstaltungen in den Gesellschaftsveranstaltungen mitaufgeführt
 **) Tagungen und Kongresse finden seit 1999 statt.

Ortsansässige Turn- und Sportvereine und Anzahl ihrer Mitglieder am 31.12.2001 (Tabelle IX.6)

Sportart *)	Zahl der Vereine	Mitglieder													
		Aktive und Passive				Aktive		davon im Alter von						Passive	
		weibl.		zus.		männl.	weibl.	unter 14 Jahren		14 bis 18 Jahren		über 18 Jahren		männl.	weibl.
		männl.	weibl.	männl.	weibl.	männl.	weibl.	männl.	weibl.	männl.	weibl.	männl.	weibl.	männl.	weibl.
0	1	2	3	4	5	6	7	8	9	10	11	12	13	14	
Turnen	7	2 119	2 318	4 437	1 983	2 152	654	795	152	124	1 157	1 233	156	164	
Fußball	25	5 247	1 460	6 707	3 519	1 237	1 099	347	570	113	1 850	777	1 728	223	
Rudern	8	1 191	485	1 676	1 010	414	151	56	99	17	760	341	181	71	
Schwimmen	4	1 406	1 369	2 775	1 207	1 236	270	244	82	91	860	901	194	133	
Rad- u. Motorsport	7	254	79	333	171	51	26	3	11	0	139	48	78	28	
Schützenvereine *)	10	224	68	292	156	44	1	0	3	1	152	43	68	24	
Tennis / Tischtennis	5	833	572	1 405	646	436	131	67	59	33	456	336	187	136	
Schwerathletik	4	282	162	440	245	129	166	86	24	15	65	28	27	33	
Fechten	1	86	75	161	34	42	12	22	7	5	15	15	52	33	
Kegeln *)	2	235	130	365	231	127	5	4	8	6	218	117	4	5	
Sonstige Vereine	45	3 423	1 410	4 833	3 205	1 327	76	151	77	40	3 052	1 136	218	83	
Insgesamt	118	15 300	8 128	23 428	12 407	7 195	2 591	1 775	1 092	445	8 724	4 975	2 893	933	
"	119	16 882	9 262	26 144	13 561	8 064	2 937	2 161	1 230	600	9 394	5 303	3 434	1 284	
"	120	17 510	9 468	26 978	13 676	7 829	2 911	2 203	1 352	615	12 624	6 228	1 978	1 291	
"	119	17 690	9 234	26 970	14 510	7 560	2 630	1 920	1 240	580	12 143	5 733	2 123	1 430	
"	118	17 888	9 086	26 974	15 441	7 441	2 388	1 635	1 171	550	11 883	5 257	2 447	1 645	
"	117	17 670	9 083	26 753	15 019	7 460	2 257	1 580	1 129	638	11 633	5 242	2 651	1 623	
"	110	22 718	12 435	35 153	17 543	10 028	3 370	2 521	1 472	711	12 265	6 925	5 536	2 608	
"	108	18 018	8 907	26 925	14 016	7 375	2 638	1 773	1 035	547	10 343	5 055	4 002	1 532	
"	108	17 987	8 655	26 642	13 718	7 061	2 465	1 658	947	527	10 306	4 886	4 278	1 585	
"	108	17 882	8 702	26 584	13 621	7 316	2 481	1 678	1 002	550	10 138	5 088	4 328	1 319	
"	104	17 536	8 721	26 257	13 055	7 027	2 439	1 605	1 046	573	9 570	4 849	4 481	1 694	

Quelle: Sport- und Badeamt Offenbach

Jahrbuch OF 2000/01 Arbeitsförderung und Statistik

*) Da fast alle Vereine mehrere Sportarten betreiben, war für die Eingruppierung diejenige Sportart maßgebend, die überwiegend betrieben wurde.

z) Einschl. Schützenvereinigung, der die Offenbacher Schützenvereine - in der Regel 15 bis 20 Mitglieder - angeschlossen sind.

3) Keglervereinigung.

Schulen, Schüler und Lehrkräfte in Offenbach am Main (Tabelle IX.7)

Schulart	Schulen		Klassen u. Kerngruppen		Schüler insgesamt		von den Schülern sind				Lehrkräfte	
							Nicht-deutsche	in Prozent	Nicht-deutsche	in Prozent	Voll- u. teilbeschäftigte hauptamtl. u. hauptberufliche Lehrer	
Jahr	2000	2001	2000	2001	2000	2001	2 0 0 0		2 0 0 1		2000	2001
Schulen mit Grundschulklassen	14	14	197	198	4 500	4 500	1 923	42,73	1 948	43,29	393*)	399*)
Schulen mit Hauptschulklassen	6	5	31	32	658	727	377	57,29	399	54,88	*)	*)
Förderstufen	5	5	30	42	788	858	426	54,06	341	39,74	*)	*)
Sonderschulen	4	4	47	50	496	518	250	50,4	264	50,97	73	80
davon:												
Sonderschulen für Lernhilfe	-	-	21	-	257	273	140	54,47	150	54,95	-	-
Realschulen	5	5	26	24	653	579	261	39,97	240	41,45	*)	*)
Gymnasien	3	3	59	59	2 564	2 521	604	23,56	598	23,72	168	168
Gesamtschulen	3	2	65	66	1 702	1 732	642	37,72	639	36,89	178	175
davon:												
Grundstufen												
Hauptschulzweige	-	-	9	10	198	228	94	47,47	124	54,39	-	-
Förderstufen	-	-	10	10	291	277	171	58,76	152	54,87	-	-
Integrierte Jahrgänge	-	-	34	34	939	956	265	28,22	253	26,46	-	-
Realschulzweige	-	-	8	8	198	206	85	42,93	87	42,23	-	-
Gymnasialzweige	-	-	4	4	76	65	27	35,53	23	35,38	-	-
Berufsschulen	3	3	264	265	5 076	4 988	1 447	28,51	1 399	28,05	219	313
Insgesamt	43	41	719	736	16 437	16 423	5 930	36,08	5 828	35,49	1 031	1 135
Außerdem Vorklassen an Grund- u. Sonderschulen	-	-	11	12	153	155	-	-	-	-	-	-
Nachrichtlich:												
Marienschule der Ursulinen:											71	70
Förderstufe			4	4	119	121	18	15,13	15	12,4		
Realschule			8	8	222	221	20	9,01	24	10,86		
Gymnasium			21	20	765	765	62	8,1	69	9,02		
Insgesamt			33	32	1106	1107	100	32,24	108	9,76		
Berufsfachschule			2	1	30	24	3	10	2	8,33		

Quelle: Stadtschulamt, Hessisches Statistisches Landesamt

Jahrbuch OF 2000/01 Arbeitsförderung und Statistik

*) Einschl. der Lehrkräfte an Realschulen, Hauptschulen und Förderstufen

Schulen in Offenbach am Main (Tabelle IX.7.1)

Grundschulen

Anne-Frank-Schule,	Eberhard-von-Rochow-Str. 43,	63069 Offenbach am Main
Beethovensschule,	Beethovenstr. 39,	63069 Offenbach am Main
Eichendorffschule,	Bleichstr. 8,	63065 Offenbach am Main
Friedrich-Ebert-Schule,	Am Wiesengrund 43,	63075 Offenbach am Main
Goetheschule,	Bernardstr. 70,	63067 Offenbach am Main
Grundschule Buchhügel,	Goerdelerstr. 131,	63071 Offenbach am Main
Humboldtschule,	Humboldtstr. 30,	63069 Offenbach am Main
Lauterbornschule,	Schubertstr. 89-91,	63069 Offenbach am Main
Schule Bieber,	Mauerfeldstr. 4,	63073 Offenbach am Main
Uhlandschule,	Stiftstr. 25,	63075 Offenbach am Main
Waldschule Tempelsee,	Brunnenweg 105,	63071 Offenbach am Main
Wilhelmschule,	Wilhelmstr. 12,	63065 Offenbach am Main

Grund-, Haupt- und Realschulen

Ernst-Reuter-Schule,	Bürgeler Str. 60	63075 Offenbach am Main
Mathildenschule,	Mathildenstr. 30	63065 Offenbach am Main

Haupt- und Realschulen

Bachschule,	Friedensstr. 81 - 83	63071 Offenbach am Main
Geschwister-Scholl-Schule,	Erich-Ollenhauer-Str. 1	63073 Offenbach am Main

Gymnasien

Albert-Schweitzer-Schule,	Waldstr. 113 - 115	63071 Offenbach am Main
Leibnizschule,	Brandsbornstr. 11	63069 Offenbach am Main
Rudolf-Koch-Schule,	Schloßstr. 50	63065 Offenbach am Main

Gesamtschulen

Edith-Stein-Schule,	Gravenbruchweg 27	63069 Offenbach am Main
Schillerschule,	Goethestr. 107 - 109	63067 Offenbach am Main

Sonderschulen

Erich-Kästner-Schule,	Geleitsstr. 18	63065 Offenbach am Main
Fröbelschule,	Goethestr. 10 - 12	63067 Offenbach am Main
Ludwig-Dern-Schule,	Schubertstr. 89 - 91	63069 Offenbach am Main

Berufliche Schulen

Gewerblich-technische-Schulen,	Schloßgrabengasse 10	63065 Offenbach am Main
Käthe-Kollwitz-Schule,	Buchhügelallee 90	63071 Offenbach am Main
Theodor-Heuss-Schule,	Buchhügelallee 86	63071 Offenbach am Main

X

Öffentliche Sicherheit

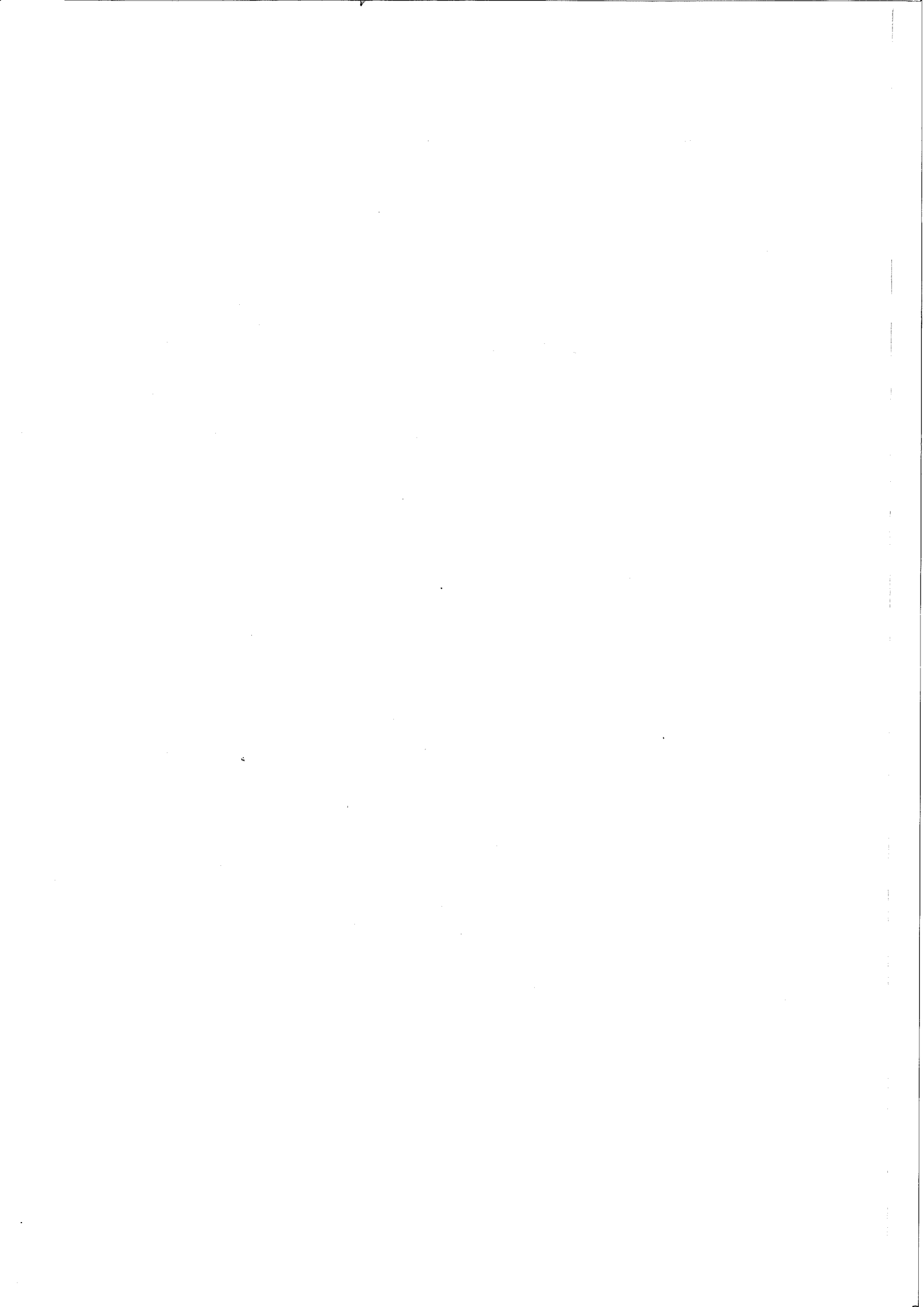

Zur Anzeige gekommene strafbare Handlungen (Tabelle X.1)

Art der strafbaren Handlung	Bekanntgewordene Fälle					
	1996	1997	1998	1999	2000	2001
0	3	4	5	6	5	6
Vergehen und Verbrechen wider das Leben	11	10	16	11	9	11
Körperverletzung mit Todesfolge	-	-	-	-	-	1
Schwere Körperverletzung	175	195	228	289	286	296
Raub und Erpressung	206	264	207	182	213	233
Diebstahl (einfacher und schwerer)	10 075	9 382	7 458	7 101	7 510	7 400
darunter: Kraftfahrzeugdiebstahl	496	514	329	342	290	381
Fahrraddiebstahl	1 226	997	643	485	539	456
Unterschlagung	142	139	118	145	191	198
Betrug	994	1 086	1 259	1 915	1 966	2 000
Brandstiftung	19	19	73	60	51	46
Sittlichkeitsdelikte	113	90	74	92	108	135
Rauschgiftdelikte	355	201	223	340	394	439
Andere Straftaten	2 849	3 222	3 127	3 400	3 606	3 979
zusammen	14 939	14 608	12 783	13 535	14 334	14 738

Quelle: Polizeipräsidium Südosthessen

Jahrbuch OF 2000/01 Arbeitsförderung und S

Feuerlöschwesen (Tabelle X.2)

Jahr	Feuermeldungen			Ausdehnung des Feuers			Besondere Hilfelei- stungen der Feuerwehr	Gestellte Wachen im Theater usw.
	ins- gesamt	davon		Groß- feuer	Mittel- feuer	Klein- feuer		
		Brände	blinde Alarmer					
0	1	2	3	4	5	6	7	8
2001 insges.	697	350	347	5	16	237	1 521	124
2000 "	664	280	384	4	16	238	1 444	131
1999 "	685	386	299	-	29	348	1 446	182
1998 "	663	366	297	8	21	337	1 234	182
1997 "	736	376	360	8	27	341	1 461	218
1996 "	710	381	329	4	26	351	1 370	352
1995 "	707	385	321	-	20	360	1 288	164
1994 "	773	484	289	1	25	458	1 276	179
1993 "	906	587	319	9	30	548	1 441	178
1992 "	953	695	258	6	59	630	1 484	149
1991 "	989	715	274	6	57	652	1 433	163
1990 "	967	681	284	13	64	604	2 178	187
1989 "	761	411	350	4	29	378	2 007	154
1988 "	776	432	344	10	35	387	1 927	202

Quelle: Berufsfeuerwehr Offenbach am Main

Jahrbuch OF 2000/01 Arbeitsförderung und Statistik

Straßenverkehrsunfälle nach hauptsächlichen Unfallarten und beteiligten Verkehrsteilnehmern (Tabelle X.3)

Unfallart - beteiligte Verkehrsteilnehmer	1995	1996	1997	1998	1999	2000	2001
<u>Einige ausgewählte hauptsächliche Unfallarten</u>							
Zusammenstoß mit einem Fahrzeug, das anfährt, anhält oder im ruhenden Verkehr steht	1 050	970	1 016	989	986	922	928
das vorausfährt oder wartet	250	271	262	237	332	544	589
das seitlich in gleicher Richtung fährt . .	161	132	152	150	186	207	232
das entgegenkommt	81	82	87	97	103	59	43
das einbiegt oder kreuzt	439	425	450	436	451	625	682
Zusammenstoß zwischen Fahrzeug und Fußgänger	91	79	82	81	78	91	87
Abkommen von der Fahrbahn nach rechts	73	73	65	71	79	66	70
nach links	51	53	45	49	52	51	39
<u>An Straßenverkehrsunfällen beteiligte Verkehrsteilnehmer</u>							
insgesamt	5 396	5 090	5 337	5 252	5 545	6 076	6 370
davon Führer von Kraftfahrzeugen	5 121	4 846	4 659	4 990	5 113	5 698	5 925
darunter Führer von							
Krafrädern	46	48	75	58	77	70	107
Mopeds und Mofas u.	46	57	58	78	74	49	31
Personenkraftwagen . .	4 150	3 882	4 079	4 052	4 334	4 673	4 909
Kraftomnibussen	44	56	48	58	55	76	73
Lkw und sonstige	270	281	287	308	337	410	477
Unbekannte Kfz.	565	522	516	436	386	506	466
Führer von Straßenbahnen	3	1	*)	-	-	-	-
Führer von Eisenbahnen	-	1	1	-	-	-	-
Lenker von Fahrrädern	151	119	128	129	159	143	160
Fußgänger	105	93	101	107	105	106	109
Tiere und sonstige Beteiligte	15	22	34	25	18	42	35
Verkehrsunfälle insgesamt	2 707	2 561	2 681	2 623	2 794	3 045	3 189
Bei Verkehrsunfällen							
verletzte Personen	617	763	817	896	914	887	906
getötete Personen	6	1	4	6	6	1	5

Quelle: Polizeipräsidium Südosthessen

Jahrbuch OF 2000/01 Arbeitsförderung und Statistik

*) Zum 31.5.1996 wurde der Straßenbahnverkehr eingestellt.

XI

Wahlen

XI Wahlen

Vorbemerkungen

Bei den Kommunalwahlen 2001 fand erstmals das mit Gesetz vom 23.12.1999 (GVBl.2000 I S.2) geänderte Hessische Kommunalwahlrecht Anwendung. Jeder Wähler hat so viele Stimmen, wie Mandate in der zu wählenden Gemeindeverwaltung zu vergeben sind. In Offenbach sind dies für die Stadtverordnetenwahl 71 Mandate/Stimmen und für die Ausländerbeiratswahl 25 Mandate/Stimmen.

Aus diesem Grund erhöht sich die Stimmenzahl bei der Stadtverordnetenwahl und Ausländerbeiratswahl sprunghaft.

Ausführliches Informationsmaterial zu den Wahlen und den Wahlergebnissen können beim Wahlamt erfragt werden (s. Anschrift Impressum).

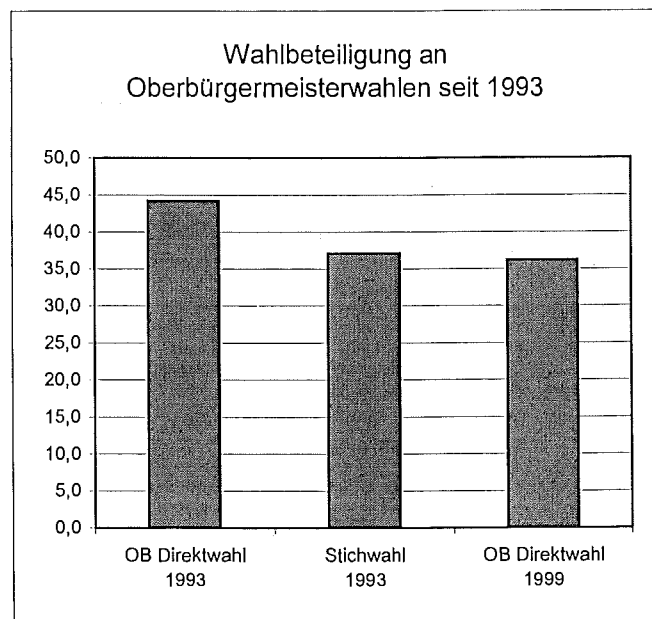
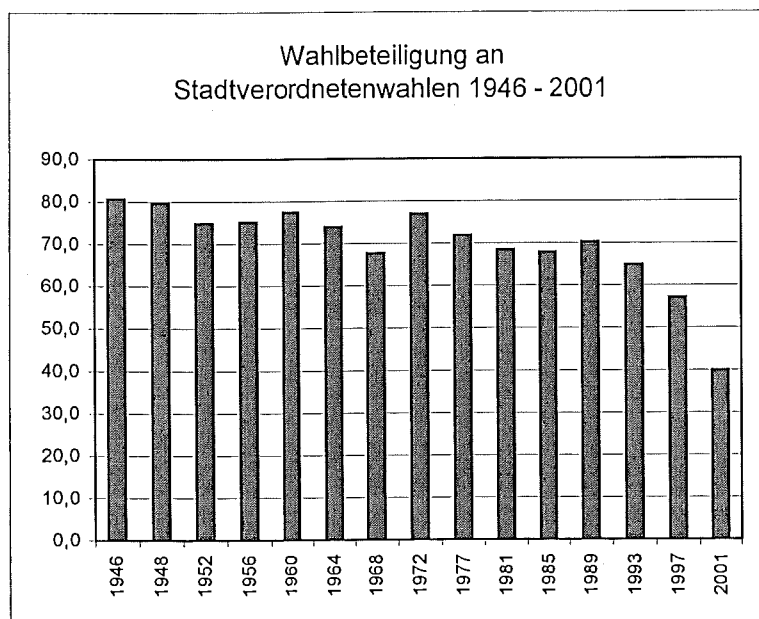
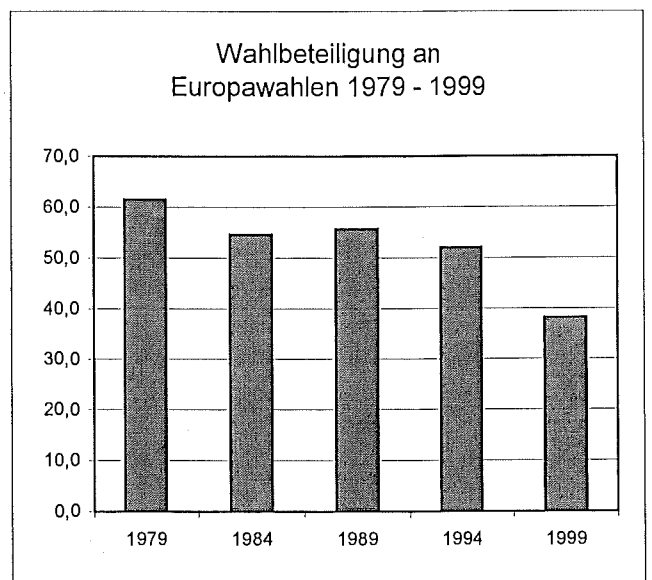
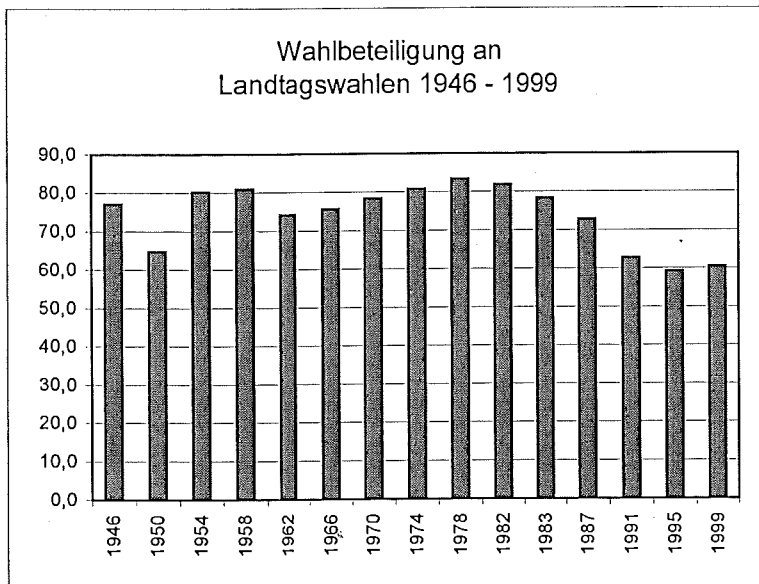
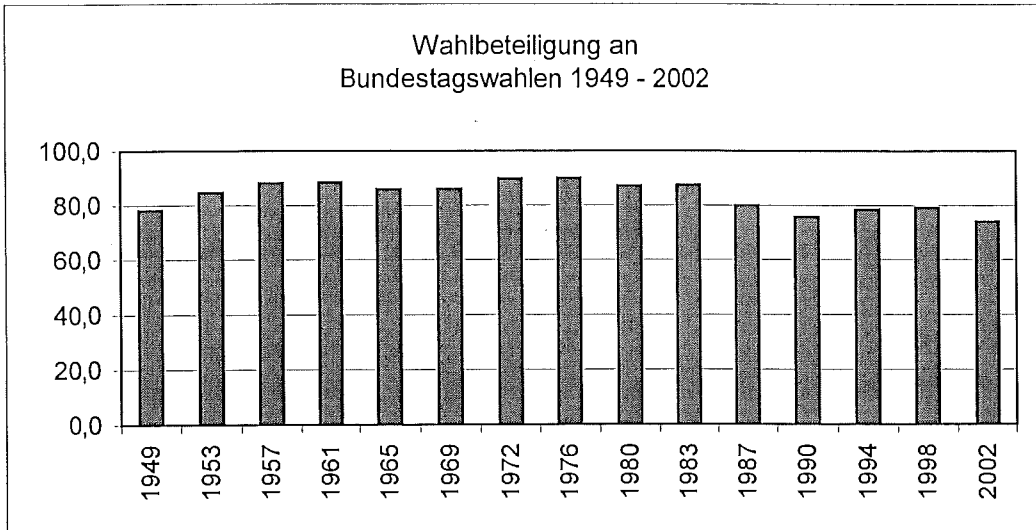

a) Grundzahlen (Tabelle XI.1)

Monat	Anlaß	Wahlberechtigte	Wähler/innen	von den gültigen Stimmen entfielen auf								Ungültige Stimmen
				SPD	CDU	FDP	KPD DKP*	DP	GB/BHE	AP**	Verschiedene	
0	1	2	3	4	5	6	7	8	9	10	11	12
26.05.1946	Stadtverordnetenwahl	54 269	43 784	15 303	10 824	2 685	4 980	-	-	7 169	-	2 823
30.06.1946	Verfassungsgebende Landesversammlung	53 779	39 710	14 627	9 930	2 296	4 891	-	-	5 938	-	2 028
01.12.1946	Landtagswahl	52 458	40 443	15 972	9 549	4 412	6 975	-	-	-	-	3 535
25.04.1948	Stadtverordnetenwahl	57 516	45 815	13 809	9 249	7 444	4 435	-	-	8 531	-	2 347
14.08.1949	Bundestagswahl	61 943	48 422	16 313	8 529	9 139	4 151	-	-	4 769	3 087	2 434
19.11.1950	Landtagswahl	65 225	42 267	20 736	6 977	9 369	3 211	-	-	-	-	1 974
04.05.1952	Stadtverordnetenwahl	68 136	51 022	17 369	8 284	3 848	3 028	12 384	1 494	3 389	-	1 226
06.09.1953	Bundestagswahl ***)	70 467	59 685	22 831	18 745	4 374	2 384	8 543	766	-	730	1 312
	Landtagswahl ²⁾	73 338	58 840	22 408	18 570	4 900	2 335	7 639	921	-	798	2 114
18.11.1954	Landtagswahl	76 425	57 500	27 874	13 864	6 540	3 126	4 696	1 421	-	219	1 100
28.10.1956	Stadtverordnetenwahl	78 646	69 386	27 039	12 648	-	-	-	1 458	11 548	3 852	955
15.09.1957	Bundestagswahl ²⁾	80 399	65 144	29 767	17 178	3 166	-	5 959	1 366	-	266	1 682
23.11.1958	Landtagswahl	83 295	64 544	28 780	26 417	3 436	-	5 464	1 422	-	395	3 472
23.10.1960	Stadtverordnetenwahl	85 450	75 617	34 213	20 100	3 849	-	3 818	2 214	-	-	950
07.09.1961	Bundestagswahl ²⁾	86 832	64 483	35 207	18 749	6 743	-	2 369 ³⁾	2 501	8 656	715	961
	Landtagswahl	84 405	62 436	33 457	24 409	7 839	-	2 222	-	-	2 879	1 821
11.11.1962	Landtagswahl	84 318	72 365	34 074	18 906	5 601	-	-	2 156	-	2 944	4 746
25.10.1964	Stadtverordnetenwahl	84 254	63 767	35 502	18 449	5 815	-	-	1 719	-	2 862	884
19.09.1965	Bundestagswahl ²⁾	81 889	70 441	35 499	25 089	6 153	-	-	-	-	-	951
	Landtagswahl	86 926	68 184	35 114	24 677	7 130	-	-	-	-	3 082	2 542
06.11.1966	Landtagswahl	81 642	55 234	35 551	16 349	6 230	-	-	1 115	-	3 611	1 833
10.10.1968	Stadtverordnetenwahl	81 889	70 441	28 903	17 103	4 397	-	-	-	-	3 728	794
28.09.1969	Bundestagswahl ²⁾	86 926	68 184	38 889	23 302	3 074	-	-	-	-	3 861	970
	Landtagswahl	83 771	75 221	36 640	24 331	4 477	-	-	-	-	3 142	2 034
08.11.1970	Landtagswahl	83 090	63 967	33 089	24 450	6 998	1 447	-	-	-	3 938	1 055
22.10.1972	Stadtverordnetenwahl	80 898	65 343	35 659	22 606	3 989	1 229	-	-	-	1 569	631
19.11.1972	Bundestagswahl ²⁾	79 466	71 504	42 185	26 323	4 991	450	-	-	-	-	484
	Landtagswahl	78 780	56 657	39 839	26 550	7 549	366	-	-	-	294	978
27.10.1974	Landtagswahl	78 479	65 415	30 006	28 008	4 987	645	-	-	-	361	556
03.10.1976	Bundestagswahl ²⁾	77 872	67 807	35 453	29 529	4 739	470	-	-	-	1 046	654
	Landtagswahl	78 780	56 657	34 769	29 426	5 940	424	-	-	-	422	909
20.03.1977	Stadtverordnetenwahl	78 479	65 415	24 412	26 868	3 020	879	-	-	-	486	459
08.10.1978	Landtagswahl	77 872	67 807	30 211	28 114	4 332	342	-	-	1 031	167	1 311
10.06.1979	Europawahl	77 977	52 719	22 820	20 104	3 013	285	-	-	1 324	768	617
05.10.1980	Bundestagswahl ²⁾	77 977	52 719	32 969	26 270	5 094	242	-	-	1 664	166	447
	Landtagswahl	77 977	52 719	33 124	25 588	6 549	204	-	-	1 381	33	1 535
22.03.1981	Stadtverordnetenwahl	77 977	52 719	20 429	24 439	3 037	352	-	-	3 030	227	734
	Landtagswahl	77 977	52 719	20 429	24 439	3 037	352	-	-	3 030	325	1 107

Quelle: Wahlamt

¹⁾ Ab 1970: D K P **)

²⁾ Erststimmen für den Kandidaten im Wahlkreis

³⁾ Zweitstimmen für die Wahl nach Landeslisten

*) Ab 1970: D K P **)

**) Ab 1970: D K P **)

*) Ab 1970: D K P **)

**) Ab 1970: D K P **)

*) Ab 1970: D K P **)

**) Ab 1970: D K P **)

*) Ab 1970: D K P **)

**) Ab 1970: D K P **)

*) Ab 1970: D K P **)

Jahrbuch OF 1998/99 Arbeitsförderung und Statistik

noch Wahlen (Tabelle XI.1)

Fortsetzung: a) Grundzahlen

Datum	Anlaß	Wahlberechtigte	Wähler/innen	von den gültigen Stimmen entfielen auf										Ungültige Stimmen
				SPD	CDU	FDP	KPD DKP*)	FWG	REP	GRÜNE**)	Verschiedene	12		
0	1	2	3	4	5	6	7	8	9	10	11	12		
26.09.1982	Landtagswahl	77 737	63 643	27 565	27 590	1 691	281	-	-	5 714	125	677		
06.03.1983	Bundestagswahl	77 620	67 905	32 008	29 897	1 438	228	-	-	3 205	74	1 055		
				29 731,	28 235	4 393	203	-	-	4 432	230	681		
25.09.1983	Landtagswahl	77 700	60 907	28 556	23 164	3 684	190	-	-	4 070	594	645		
17.06.1984	Europawahl	78 004	42 607	17 460	16 888	1 891	-	-	-	3 642	2 024	702		
10.03.1985	Stadtverordnetenwahl	78 005	52 981	22 419	21 849	2 828	266	-	-	4 282	139	1 198		
25.01.1987	Bundestagswahl	78 952	63 070	25 219	28 110	2 491	-	-	-	4 963	1 021	1 266		
				23 816	25 836	5 221	-	-	-	6 492	907	798		
05.04.1987	Landtagswahl	78 660	57 294	21 925	24 432	3 646	192	-	-	6 356	145	598		
12.03.1989	Stadtverordnetenwahl	77 892	54 762	21 419	18 994	3 001	700	3 204	-	5 419	655	1 370		
18.06.1989	Europawahl	78 189	43 555	16 301	13 963	2 321	215	-	-	4 486	5 784	485		
02.12.1990	Bundestagswahl	78 084	59 138	22 800	25 764	4 067	-	-	-	3 640	1 435	1 432		
				21 383	24 255	6 033	-	-	1 620	3 403	1 696	793		
20.01.1991	Landtagswahl	77 771	48 839	19 127	20 300	3 270	-	-	1 447	3 786	-	909		
				18 142	19 665	3 432	-	-	1 372	4 909	537	782		
07.03.1993	Stadtverordnetenwahl	74 903	48 583	13 770	12 537	3 691	-	3 274	7 115	5 483	1 207	1 506		
26.09.1993	Oberbürgermeister Direktwahl	74 110	32 730	Grandke 14 942	Grüttner 9 238	Walther 3 482	-	-	Kanthack 2 688	Jungbluth 1 592	-	374		
17.10.1993	Stichwahl	74 370	27 564	16 734	10 411	-	-	-	-	-	-	419		
12.06.1994	Europawahl	73 717	38 330	12 237	13 893	1 531	-	-	2 704	4 883	2 490	592		
16.10.1994	Bundestagswahl	73 014	57 230	22 255	24 591	1 825	-	-	2 231	4 144	1 383	801		
				19 732	22 414	4 450	-	-	2 245	5 942	1 695	752		
19.02.1995	Landtagswahl	72 089	42 781	16 187	17 783	1 867	-	-	1 736	3 851	293	1 064		
				14 780	16 275	2 742	77	-	1 673	5 338	862	1 034		
02.03.1997	Stadtverordnetenwahl	78 118	44 623	15 669	11 785	2 755	-	2 513	4 695	4 859	1 004	1 343		
27.09.1998	Bundestagswahl	68 630	54 299	24 545	20 566	1 562	-	-	2 231	2 545	920	1 083		
				21 034	17 911	4 038	-	-	2 091	5 275	3 123	827		
07.02.1999	Landtagswahl	68 426	41 423	15 332	18 682	1 235	-	-	1 892	3 333	167	782		
				14 332	17 706	1 851	89	102	1 757	4 190	4 907	679		
13.06.1999	Europawahl	68 511	26 138	7 993	12 061	928	-	-	860	2 494	1 473	329		
05.09.1999	Oberbürgermeister Direktwahl	78 798	28 504	Grandke 19 214	Hammann 8 359	-	-	-	-	-	NPD/Heckwolf 650	281		
18.03.2001	Stadtverordnetenwahl	77 560	30 995	788 061	642 237	129 254	-	67 710	102 629	197 395	65 674	1 112		
22.09.2002	Bundestagswahl	68 061	50 467	22 682	19 260	2 881	-	-	-	2 801	1 660	1 183		
				18 659	17 962	3 708	-	-	564	6 114	2 440	1 020		

Quelle: Wahlamt

*) Ab 1970: DKP **) 1956 und 1960: Offenbach-Block mit F.D.P. und DP, 1978: Grüne Liste Hessen; ab 1979: DIE GRÜNEN; ab 1994 BÜNDNIS 90/DIE GRÜNEN

***) Erststimmen für den Kandidaten im Wahlkreis **) Zweitstimmen für die Wahl nach Landeslisten

Jahrbuch OF 2000/01 Arbeitsförderung und Statistik

b) Verhältniszahlen (Tabelle XI.1.1)

Datum	Anlaß	Wahlbeteiligung in v. H.	von 100 gültigen Stimmen entfielen auf										Ungült. Stimmen in v.H. der abgegebenen Stimmen
			SPD	CDU	FDP	KPD DKP *	DP	GB/BHE	AP **	Verschiedene			
0	1	2	3	4	5	6	7	8	9	10	11		
26.05.1946	Stadterordnetenwahl	80,7	37,4	26,4	6,6	12,2	-	-	9	17,5	-	6,4	
30.06.1946	Verfassungsgebende Landesversammlung	73,8	38,8	26,4	6,1	13,0	-	-	15,8	-	-	5,1	
01.12.1946	Landtagswahl	77,1	43,3	25,9	12,0	18,9	-	-	-	-	-	8,7	
25.04.1948	Stadterordnetenwahl	79,7	31,8	21,3	17,1	10,2	-	-	19,6	-	-	5,1	
14.08.1949	Bundestagswahl	78,2	35,5	18,5	19,9	9,0	-	-	10,4	6,7	-	5,0	
19.11.1950	Landtagswahl	64,8	51,5	17,3	23,3	8,0	-	-	-	-	-	4,7	
04.05.1952	Stadterordnetenwahl	74,9	34,9	16,6	7,7	6,1	24,9	3,0	6,8	-	-	2,4	
06.09.1953	Bundestagswahl *** 2)	84,7	39,1	32,1	7,5	4,1	14,6	1,3	-	-	-	2,2	
28.11.1954	Landtagswahl	80,2	38,9	32,3	8,5	4,1	13,3	1,6	-	-	-	3,5	
28.10.1956	Stadterordnetenwahl	75,2	48,3	24,0	11,3	5,4	8,1	2,5	20,4	-	-	1,9	
15.09.1957	Bundestagswahl *** 2)	88,2	47,8	22,4	-	-	8,8	2,6	-	-	-	2,4	
23.11.1958	Landtagswahl	81,0	44,0	40,1	4,7	-	8,3	2,0	-	-	-	5,0	
23.10.1960	Stadterordnetenwahl	77,5	52,5	30,9	5,2	-	5,9	2,2	-	-	-	1,5	
07.09.1961	Bundestagswahl *** 2)	88,5	51,8	29,5	5,9	-	3,2 3)	3,4	13,6	-	-	1,5	
11.11.1962	Landtagswahl	74,3	47,2	36,0	9,1	-	3,1	3,9	-	-	-	2,4	
25.10.1964	Stadterordnetenwahl	74,0	53,6	34,4	11,1	-	-	-	-	-	-	6,3	
19.09.1965	Bundestagswahl *** 2)	85,8	57,7	29,7	8,8	-	-	3,4	-	-	-	1,4	
06.11.1966	Landtagswahl	75,7	50,8	35,9	8,8	-	-	2,8	-	-	-	1,5	
20.10.1968	Stadterordnetenwahl	67,7	49,8	35,0	10,1	-	-	-	-	-	-	4,4	
28.09.1969	Bundestagswahl *** 2)	86,0	56,5	26,0	9,9	-	-	1,8	-	-	-	5,1	
08.11.1970	Landtagswahl	78,4	53,3	31,5	8,1	-	-	-	-	-	-	1,2	
22.10.1972	Stadterordnetenwahl	77,0	55,2	33,1	4,4	-	-	-	-	-	-	1,8	
19.11.1972	Bundestagswahl *** 2)	89,8	52,0	34,5	6,4	-	-	-	-	-	-	2,9	
27.10.1974	Landtagswahl	80,8	49,0	36,2	10,4	2,1	-	-	-	-	-	1,5	
03.10.1976	Bundestagswahl *** 2)	90,0	56,2	35,6	6,3	1,9	-	-	-	-	-	0,9	
20.03.1977	Stadterordnetenwahl	71,9	56,8	35,5	6,7	0,6	-	-	-	-	-	0,8	
08.10.1978	Landtagswahl	83,4	53,4	35,6	10,1	0,5	-	-	-	-	-	1,3	
10.06.1979	Europawahl	61,5	46,4	43,3	7,7	1,0	-	-	-	-	-	0,7	
05.10.1980	Bundestagswahl *** 2)	87,1	50,2	41,8	6,7	0,7	-	-	-	-	-	1,0	
22.03.1981	Stadterordnetenwahl	68,5	48,9	41,4	8,4	0,6	-	-	-	-	-	1,3	
			44,1	48,5	5,5	1,6	-	-	-	-	-	0,6	
			46,6	43,4	6,7	0,5	-	-	-	-	-	2,3	
			47,8	42,1	6,3	0,6	-	-	-	-	-	0,9	
			49,7	39,6	6,3	0,6	-	-	2,8	0,3	-	0,9	
			49,4	38,1	7,7	0,4	-	-	2,5	0,0	-	2,3	
			39,6	47,4	9,8	0,3	-	-	2,1	0,2	-	1,1	
			39,6	47,4	5,9	0,7	-	-	5,9	0,6	-	2,1	

Quelle: Wahlamt
 *) Ab 1970: DKP **) 1956 und 1960: Offenbach-Block mit F.D.P. und DP, 1978: Grüne Liste Hessen; ab 1979: DIE GRÜNEN; ab 1994 Bündnis 90/DIE GRÜNEN
 ***) Erststimmen für den Kandidaten im Wahlkreis 2) Zweitstimmen für die Wahl nach Landeslisten 3) Gesamtdeutsche Partei (GDP) mit DP und BHE
 Jahrbuch OF 2000/01 Arbeitsförderung und Statistik

noch Wahlen (Tabelle XI.1.1)

Fortsetzung: b) Verhältniszahlen

Datum	Anlaß	Wahlbeteiligung in v.H.	von 100 gültigen Stimmen entfielen auf										Ungült. Stimmen in v. H. der abgegeb. Stimmen
			SPD	CDU	FDP	KPD DKP*)	FWG	REP	GRÜNE**)	Verschiedene			
0	1	2	3	4	5	6	7	8	9	10	11		
26.09.1982	Landtagswahl	81,9	43,7	43,8	2,7	0,4	-	-	9,1	0,4	1,1		
06.03.1983	Bundestagswahl ***) 2)	87,5	47,9	44,7	2,2	0,3	-	-	4,8	0,1	1,6		
25.09.1983	Landtagswahl	78,4	44,2	42,0	6,5	0,3	-	-	6,6	0,3	1,0		
17.06.1984	Europawahl	54,6	47,4	38,4	6,1	0,3	-	-	6,8	1,0	1,1		
10.03.1985	Stadtverordnetenwahl	67,9	41,7	40,3	4,5	-	-	-	8,7	4,8	1,6		
25.01.1987	Bundestagswahl ***) 2)	79,9	43,3	42,2	5,5	0,5	-	-	8,3	0,3	2,3		
05.04.1987	Landtagswahl	72,8	40,8	45,5	4,0	-	-	-	8,0	1,7	2,0		
12.03.1989	Stadtverordnetenwahl	70,3	38,2	41,5	8,4	-	-	-	10,4	1,5	1,3		
18.06.1989	Europawahl	55,7	38,7	43,1	6,4	0,3	-	-	11,2	0,3	1,0		
02.12.1990	Bundestagswahl ***) 2)	75,7	40,1	35,6	5,6	1,3	6,0	-	10,1	1,2	2,5		
20.01.1991	Landtagswahl ***) 2)	62,8	37,9	32,4	5,4	0,5	-	-	10,4	13,4	1,1		
07.03.1993	Stadtverordnetenwahl	64,9	39,5	44,6	7,0	-	-	2,8	6,3	2,4	2,4		
26.09.1993	Oberbürgermeister Direktwahl Stichwahl	44,2 37,1	46,2 61,6	28,6 38,4	10,8 -	-	-	Kanthack 8,3	Jungbluth 4,9	-	1,1 1,5		
12.06.1994	Europawahl	52,0	32,4	36,8	4,1	-	-	7,2	12,9	6,4	1,5		
16.10.1994	Bundestagswahl ***) 2)	78,4	39,4	43,6	3,2	-	-	4,0	7,3	2,4	1,4		
19.02.1995	Landtagswahl ***) 2)	59,3	34,9	39,7	7,9	-	-	4,0	10,5	3,0	1,3		
02.03.1997	Stadtverordnetenwahl	57,1	38,8	42,6	4,5	-	-	4,2	9,2	0,7	2,5		
27.09.1998	Bundestagswahl ***) 2)	79,1	35,4	39,0	6,6	0,2	-	4,0	12,8	2,0	2,4		
07.02.1999	Landtagswahl ***) 2)	60,5	36,2	27,2	6,4	-	5,8	10,8	11,2	2,3	3,0		
13.06.1999	Europawahl	38,2	39,3	33,5	7,6	-	-	3,9	9,9	5,9	2,0		
05.09.1999	Oberbürgermeister Direktwahl	36,2	38,7	33,0	7,4	-	-	3,9	9,7	5,8	1,5		
18.03.2001	Stadtverordnetenwahl	40,0	35,2	43,5	4,5	-	-	4,3	10,3	2,3	1,6		
22.09.2002	Bundestagswahl ***) 2)	74,1	34,6	42,7	4,5	0,2	0,2	4,2	10,1	11,8	1,6		
			31,0	46,7	3,6	-	-	3,3	9,7	4,8	1,3		
			Grandke	Hammann						NPD/Heckwoif			
			68,1	29,6						2,3	1,0		
			39,5	32,2	6,4	-	3,4	5,1	9,9	3,3	3,6		
			46,0	39,1	5,8	-	-	-	5,7	5,0	2,3		
			37,7	36,3	7,5	-	-	1,1	12,4	4,9	2,0		

Quelle: Wahlamt

*) Ab 1970: DKP **) 1956 und 1960: Offenbach-Block mit FDP und DP, 1978: Grüne Liste Hessen; ab 1979: DIE GRÜNEN; ab 1994 BÜNDNIS 90/DIE GRÜNEN

***) Erststimmen für den Wahlkreis **) Zweitstimmen für die Wahl nach Landeslisten

Jahrbuch OF 2000/01 Arbeitsförderung und Statistik

Sitzverteilung bei den Stadtverordnetenwahlen (Tabelle XI.2)

Jahr	Anzahl der Sitze	davon entfielen auf										
		SPD	CDU	FDP	FWG	GRÜNE	AP *)	KPD	DP	REP	PDS	Fraktionslos
1946	40	19	13	-	-	-	8	-	-	-	-	-
1948	48	16	10	8	-	-	9	5	-	-	-	-
1952	48	18	8	4	-	-	3	3	12	-	-	-
1956	60	32	15	-	-	-	13	-	-	-	-	-
1960	60	33	19	-	-	-	8	-	-	-	-	-
1964	61	36	19	6	-	-	-	-	-	-	-	-
1968	61	35	21	5	-	-	-	-	-	-	-	-
1972	71	41	26	4	-	-	-	-	-	-	-	-
1977	71	32	35	4	-	-	-	-	-	-	-	-
1981	71	29	34	4	-	4	-	-	-	-	-	-
1985	71	31	30	4	-	6	-	-	-	-	-	-
1989	71	29	26	4	4	8	-	-	-	-	-	-
1993	71	21	19	6	5	9	-	-	-	5	-	6
1997	71	26	20	5	4	8	-	-	-	8	-	-
2001	71	28	23	5	2	7	-	-	-	4	2	-

Quelle: Wahlamt

Jahrbuch OF 2000/01 Arbeitsförderung und Statistik

*) 1956 und 1960: Offenbach-Block mit FDP und DP

Stadtverordnetenwahl Offenbach 2001
Sitzverteilung

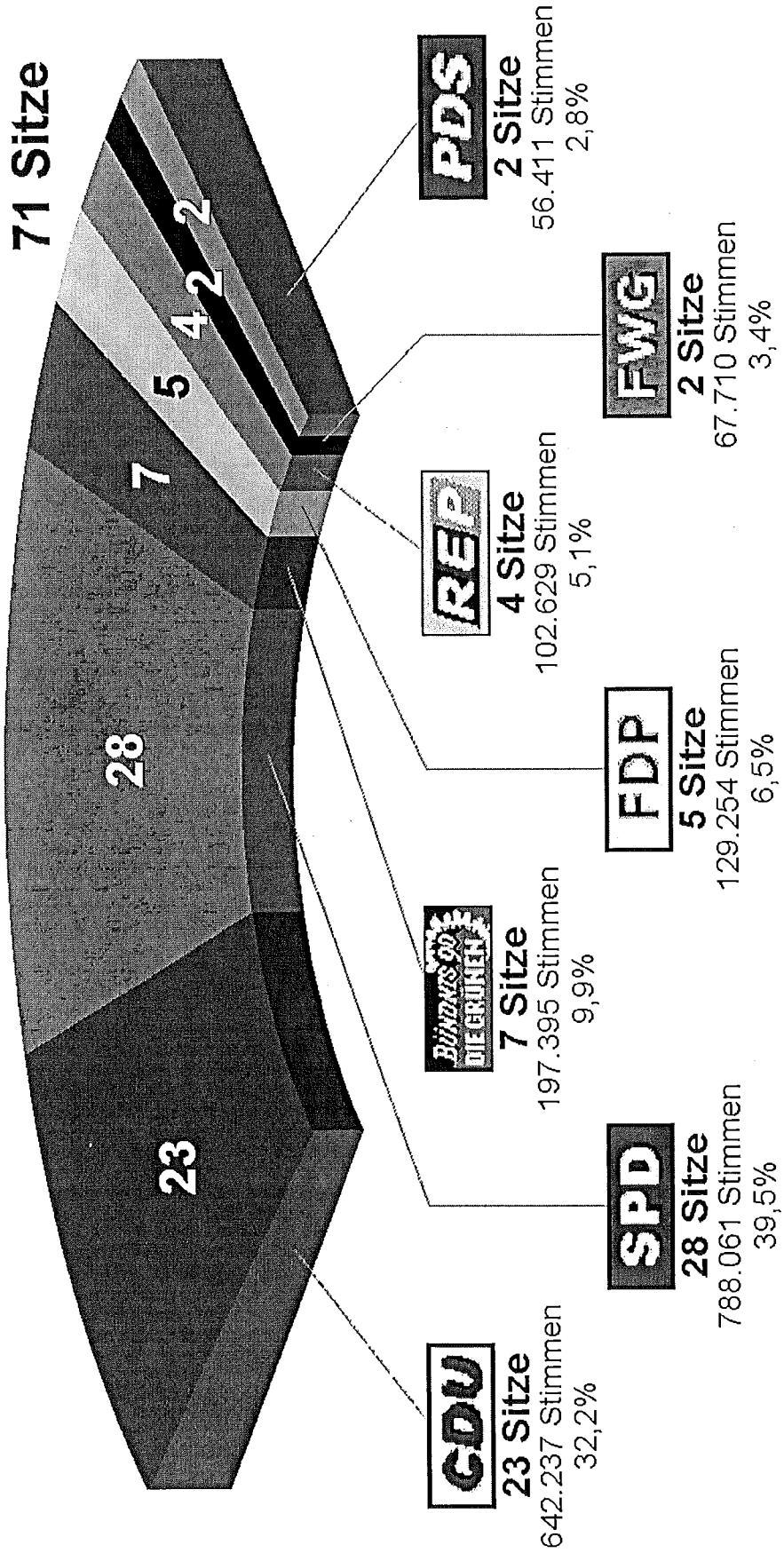

Wahl zum Ausländerbeirat am 04. November 2001 (Tabelle XI.3)

	WB 1	WB 2	WB 3	WB 4	WB 5	WB 6	WB 7	WB 8	WB 9	WB 10	Insgesamt
	Rathaus	Fröbelsch.	Mathildens.	Wilhelms.	Leibniz.	Bachsch.	Beethovens.	Lauterborns.	Bieber	Bürgel	
Wahlberechtigte	1 827	4 009	3 448	2 996	2 600	3 647	3 000	2 955	2 251	1 538	28 271
Wähler	103	220	235	177	112	141	119	173	93	68	1 441
Ungültige Stimmen	4	10	8	3	3	3	3	6	3	4	47
Gültige Stimmen	2 016	4 252	4 280	2 952	2 078	2 560	2 333	3 546	1 671	1 226	26 914
Wahlbeteiligung	5,64%	5,49%	6,82%	5,91%	4,31%	3,87%	3,97%	5,85%	4,13%	4,42%	5,10%
JUGOSLAVIJA	4	14	10	43	10	26	16	7	4	5	139
Maghreb	213	192	273	361	119	75	146	336	122	94	1 931
KURDISTAN	191	930	367	90	103	71	32	82	134	84	2 084
TÜRK BIRLIGI	694	369	1 614	1 084	413	810	602	939	280	243	7 048
PROGRESSIVE	162	1 035	782	287	361	139	130	1 334	85	126	4 441
Italiانا	162	322	272	486	193	315	424	129	284	112	2 699
ALBANISCHE UNION	73	168	86	67	66	4	12	38	72	3	589
Deutscher Gewerkschaftsbund (DGB)	177	439	361	218	291	320	315	79	246	160	2 606
KULTURELLE LISTE	159	512	286	222	428	463	398	284	339	181	3 272
MEVLANA	181	271	229	94	94	337	258	318	105	218	2 105
Insgesamt	1 676	3 469	3 765	2 636	1 556	1 760	1 677	2 944	1 227	827	21 537
											Prozent
											Sitze
											0,5%
											7,2%
											7,7%
											26,2%
											16,5%
											10,0%
											2,2%
											9,7%
											12,2%
											7,8%
											25

Quelle: Wahlamt

Jahrbuch OF 2000/01 Arbeitsförderung und Statistik

Veröffentlichungen der Abteilung Statistik und Wahlen

Statistische Jahrbücher (Schutzgebühr Euro 7,60)

Veröffentlicht im Zweijahresrhythmus / Jahrgang 1953 (Einzelband) es folgten 1954/55 bis 2000/01

Statistische Vierteljahresberichte (Schutzgebühr Euro 2,50)

Jahrgang 1927 (Nr. 4) bis Jahrgang 1939 (Nr. 2); Eingestellt infolge Kriegsausbruch (Belegexemplare vorhanden; ab den Jahrgängen 1971 können Exemplare abgegeben werden).

Sonderveröffentlichungen innerhalb der Statistischen Vierteljahresberichte

Das Wahljahr 1994/95 - ein Rückblick	Heft I / 1995
Kommunalfinanzen 1993 - die Stellung Offenbachs im Städtevergleich	Heft II / 1995
Wohnungen in Offenbach - Entwicklung und Städtevergleich -	Heft III / 1995
Jahreszahlen 1991 bis 1995	Heft IV / 1995
Bevölkerungsbewegung	Heft I / 1996
Bedeutung der Gewerbesteuer -Offenbach im Städtevergleich	Heft II / 1996
Arbeitslosigkeit in Offenbach -Struktur u. innerstädtische Verteilung	Heft III / 1996
Jahreszahlen 1992 bis 1996	Heft IV / 1996
Der Gemeindeanteil an der Einkommensteuer	Heft I / 1997
Bruttowertschöpfung -Offenbach im Städtevergleich	Heft II / 1997
Was ist Bevölkerung und was bedeutet Bevölkerungsentwicklung Teil1	Heft III / 1997
Jahreszahlen 1993 bis 1997	Heft IV / 1997
Die Schlüsselzuweisungen im kommunalen Finanzausgleich	Heft I / 1998
Was ist Bevölkerung und was bedeutet Bevölkerungsentwicklung Teil 2	Heft II / 1998
Ausländische Bürgerinnen und Bürger in Offenbach	Heft III / 1998
Jahreszahlen 1994 bis 1998	Heft IV / 1998
Zur Situation der weiblichen Bevölkerung in der Stadt Offenbach	Heft I / 1999
Kulturstatistik - Qualität in Quantitäten beschreiben	Heft II / 1999
Kulturstatistik Teil 2 - Die Volkshochschule Offenbach	Heft III / 1999
Jahreszahlen 1995 bis 1999	Heft IV / 1999
Wohnungen in Offenbach - Entwicklung und Städtevergleich -	Heft I / 2000
Straßenverkehrsunfälle - Offenbach im Städtevergleich	Heft II / 2000
Kraftfahrzeuge in Offenbach -Bestand und Städtevergleich 1999	Heft III / 2000
Jahreszahlen 1996 bis 2000	Heft IV / 2000
Älterwerden in Offenbach: Aktiv - Lebenswert - Solidarisch	Heft I / 2001
Die Entwicklung der Bevölkerungsbewegung 1997 - 1999	Heft II / 2001
Kraftfahrzeuge in Offenbach -Bestand und Städtevergleich 2000	Heft III / 2001
Jahreszahlen 1997 bis 2001	Heft IV / 2001

Statistische Informationen /Ab 1995 Aktuell aus der Offenbacher Statistik (Schutzgebühr Euro 2,50)

Motorisierung in Offenbach am Main und die zu erwartende		
Entwicklung bis zum Jahre 1985	Nr. 1	Mai 73
Straßenverkehrsunfälle sowie Unfallursachen und Verkehrsopter		
in Offenbach am Main während der Jahre 1952 bis 1972	Nr. 2	Aug 73
Kriminalität von Deutschen und Ausländer in Offenbach am Main		
während der Jahre 1964 - 1973	Nr. 3	Mai 74
Die Wanderung der deutschen Bevölkerung von und nach Offenbach		
am Main nach Berufs- und Altersgruppen sowie Ziel- bzw. Herkunfts-		
gebieten während der Jahre 1972 bis 1976	Nr. 4	Okt 77
Sterbefälle nach Todesursachen Vergleich 1970 und 1984	Nr. 5	Okt 85
Pendler am 30.06.1994	Nr. 1	Aug. 1995
Arbeitslosigkeit in Offenbach 30.06.1995	Nr. 2	Nov. 1995
Arbeitslosigkeit in Offenbach 30.06.1996	Nr. 3	Aug. 1996
Kraftfahrzeuge in Offenbach a. M.	Nr. 4	Sep. 1996
Fremdenverkehr in Offenbach 30.06.1997	Nr. 5	Jun. 1997
Pendlerströme von und nach Offenbach 30.06.1996	Nr. 6	Aug. 1997

Arbeitslosigkeit in Offenbach 30.06.1997	Nr. 7 Aug. 1997
Pendlerströme von und nach Offenbach 30.06.1997	Nr. 8 Aug. 1998
Kraftfahrzeuge in Offenbach Januar 1999	Nr. 9 Sep. 1999
Schüler und Schulen in Offenbach	Nr. 10 Dez. 1999
Kraftfahrzeuge in Offenbach Januar 2000	Nr. 11 Apr. 2001
Fremdenverkehr in Offenbach 30.06.2000	Nr. 12 Mai. 2001

Beiträge zur Statistik

Bevölkerung in den Jahren 1946 - 1972; Einwohner 2000	Mai 1973
Volkszählung vom 27. Mai 1970	Sep. 1973
Pendler am 27. Mai 1970	Feb. 1974
Motivbefragung 1972; Wanderungsmotive von Offenbacher Bürgern und deren Haushalten; Eine Empirische Untersuchung	Juli 1978
Arbeitsstätten und Beschäftigte 1978	Apr. 1979
Bevölkerung in den Jahren 1973 - 1978	Apr. 1979
Bevölkerung in den Jahren 1979 - 1984	Juli 1985
Volks-, Gebäude- und Wohnungszählung am 25. Mai 1987	Mai 1990
Pendler am 25. Mai 1987	Juni 1990
Arbeitsstätten und Beschäftigte 1987	Juli 1990

Wahl - Informationen

(Exemplare können gegen eine Schutzgebühr von Euro 2,50 abgegeben werden) jeweils Sonderveröffentlichungen

- Die Landtagswahl im Wahlkreis 43 (Offenbach am Main - Stadt) am 27. Oktober 1974
- Die Bundestagswahl im Wahlkreis 144 (Offenbach am Main - Stadt) am 3. Oktober 1976
- Die Kommunalwahl in der Stadt Offenbach am Main und die Wahl zum Umlandverband Frankfurt am 20. März 1977
- Die Landtagswahl im Wahlkreis 43 (Offenbach am Main -Stadt) am 8. Oktober 1978
- Die Wahl der Abgeordneten zum Europäischen Parlament in der Stadt Offenbach am Main am 10. Juni 1979
- Die Bundestagswahl im Wahlkreis 142 (Offenbach am Main - Stadt) am 5. Oktober 1980
- Die Kommunalwahl in der Stadt Offenbach am Main und die Wahl zum Umlandverband Frankfurt am 22. März 1982
- Die Landtagswahl im Wahlkreis 43 (Offenbach am Main - Stadt) am 26. September 1982
- Die Bundestagswahl im Wahlkreis 142 (Offenbach am Main - Stadt) am 6. März 1983
- Die Landtagswahl im Wahlkreis 43 (Offenbach am Main - Stadt) am 25. September 1983
- Die Wahl der Abgeordneten zum Europäischen Parlament in der Stadt Offenbach am Main am 17. Juni 1984
- Die Kommunalwahl in der Stadt Offenbach am Main und die Wahl zum Umlandverband Frankfurt am 10. März 1985
- Die Bundestagswahl im Wahlkreis 142 (Offenbach am Main - Stadt) am 25. Januar 1987
- Die Landtagswahl im Wahlkreis 43 (Offenbach am Main - Stadt) am 5. April 1987
- Die Wahl zum Ausländerbeirat in der Stadt Offenbach am Main am 29. November 1987
- Die Kommunalwahl in der Stadt Offenbach am Main und die Wahl zum Umlandverband Frankfurt am 12. März 1989
- Die Wahl der Abgeordneten zum Europäischen Parlament in der Stadt Offenbach am Main am 18. Juni 1989
- Die Bundestagswahl im Wahlkreis 142 (Offenbach am Main - Stadt) am 2. Dezember 1990
- Die Landtagswahl im Wahlkreis 43 (Offenbach am Main - Stadt) am 20. Januar 1991
- Die Wahl zum Ausländerbeirat in der Stadt Offenbach am Main am 10. November 1991
- Die Kommunalwahl in der Stadt Offenbach am Main und die Wahl zum Umlandverband Frankfurt am 7. März 1993
- Die Wahl zum Oberbürgermeister der Stadt Offenbach. Am 26. 09 1993 -Direktwahl- am 17.10.1993 -Stichwahl-
- Die Bundestagswahl im Wahlkreis 142 (Offenbach am Main-Stadt) am 16. Oktober 1994
- Die Wahl der Abgeordneten zum Europäischen Parlament in der Stadt Offenbach am Main am 12. Juni 1994
- Die Landtagswahl im Wahlkreis 43 (Offenbach am Main - Stadt) am 19. Februar 1995
- Die Kommunalwahl in der Stadt Offenbach am Main und die Wahl zum Umlandverband Frankfurt am 2. März 1997
- Die Wahl zum Ausländerbeirat in der Stadt Offenbach am Main am 09. November 1997
- Die Wahl zum Vierzehnten Deutschen Bundestag im Wahlkreis 142 in Offenbach am Main am 27. September 1998
- Die Wahl zum Fünfzehnten Hessischen Landtag in Offenbach am Main am 7. Februar 1999
- Die Wahl zum Fünften Europäischen Parlament in Offenbach am Main am 13. Juli 1999
- Die Wahl zum Oberbürgermeister der Stadt Offenbach am Main am 5. September 1999
- Die Kommunalwahl in der Stadt Offenbach am Main am 18. März 2001
- Die Wahl zum Ausländerbeirat in der Stadt Offenbach am Main am 4. November 2001

Verwaltungsberichte der Stadt Offenbach am Main

(Veröffentlichungsrhythmus: 4-Jahresberichte)

Bänder:	1948 - 1951)		1968 - 1971	können abgegeben werden
	1952 - 1955)	nur noch Belegexemplare	1972 - 1975)	nicht
	1956 - 1959)	vorhanden	1976 - 1979)	ver-
	1960 - 1963)		1980 - 1983)	öffent-
	1964 - 1967	können noch Exemplare	1984 - 1987)	licht
		abgegeben werden		

Anmerkung: Die Bände für den Berichtszeitraum 1972 - 1975; 1976 - 1979; 1980 - 1983 und 1984 - 1987 wurden nicht veröffentlicht (Einsichtnahme möglich) . Ab 1988 wurden Verwaltungsberichte nicht mehr erstellt.

Straßenverzeichnis der Stadt Offenbach am Main

Verzeichnis der Straßen und Plätze nach alphabetischer Ordnung mit Angabe über Zugehörigkeit zu Statistischen- und Wahlbezirken sowie Stadtteilen *). (Schutzgebühr € 5,10)

Gegenwärtig besitzt Gültigkeit die 23. Auflage, Erscheinungsjahr Mai 2000

Bisher sind folgende Straßenverzeichnisse erschienen:

1. Auflage /1950	11. Auflage	Erscheinungsjahr 1968	18. Auflage	Erscheinungsjahr 1982
2. Auflage /1952	12. Auflage	Erscheinungsjahr 1969	19. Auflage	Erscheinungsjahr 1984
3. Auflage /1954	13. Auflage	Erscheinungsjahr 1972	20. Auflage	Erscheinungsjahr 1986
4. Auflage /1956	14. Auflage	Erscheinungsjahr 1974	21. Auflage	Erscheinungsjahr 1992
5. Auflage /1958	15. Auflage	Erscheinungsjahr 1976	22. Auflage	Erscheinungsjahr 1996
6. Auflage /1960	16. Auflage	Erscheinungsjahr 1978	23. Auflage	Erscheinungsjahr 2000
7. Auflage /1962	15. Auflage	Erscheinungsjahr 1976		
8. Auflage /1964	16. Auflage	Erscheinungsjahr 1978		
9. Auflage /1965	17. Auflage	Erscheinungsjahr 1980		

*) Bis zur 20. Auflage mit Polizeibezirken.



